京城日報
夕刊
九月二十七日(木)
宮內省御用達 キッコーウ 祐

晴れの御衣
皇太后陛下より賜る
勢津子姫御挨拶に參殿

【東京電話】御婚儀もいよいよ明日にひかへさせられる松平勢津子姫は、これまで何かと畏き御心添を拜した皇太后陛下に姫として最後の御挨拶、御禮言上のため廿七日午前十一時松平信子夫人に伴はれて青山東御所に參殿された、皇太后陛下は殊の外御よろこびに入らせられて御沙汰のあつた御婚儀當日姫の召させらるべき御禮服一揃ひを下賜あらせられた、かくて陛下の御慈愛を一身に聚められて十一時半御所を退下されたが、午後四時にはいよいよ明日晴れの盛儀を迎へられるため六月廿二日來住ならされた鍋島侯爵のお邸に名ごりをつげられ小石川區原町の松平保男子爵邸に入らせられることゝなつた

銀の寶船贈呈
天津の姫同窓生等が中心に

【天津廿六日發電】松平勢津子姫は父大使が天津總領事時代當地小學校で約一二年を過ごされたので當時の同窓生と大使夫妻の知友等が中心となり今回の御結婚を祝ふため銀製の寶船を贈呈することゝなり一昨日出來あがつた、同船は純銀製なもので船の長さ一尺七寸、銀の目方二貫一百匁の日方二十貫に近く秩父宮邸へおくられるはずである

叙勲
勢津子姫に
御結婚當日 御沙汰あらん

【東京電話】秩父宮殿下と勢津子姫の御結婚はいよいよ二十八日に行はせらるゝにつき畏き邊りでは皇族身位令第十二條の規定に基づき御結婚當日左の通り叙勲の御沙汰ある筈

大勲位雍仁親王妃 勢津子
叙勲一等授寶冠章

意思表示と事實が伴へば充分
敢て形式に膠着せず
日支交渉と我が國の態度

【東京電報】日支交渉に關し外務當局のいふところによると、諸懸案については我國は依然支那側が誠意ある態度をとり支那側の誠意ある出方を待つて交渉を開始せんとするものであるが、支那側が條約廢棄を取消さざる限り交渉を開くことは殆ど不可能である、條約廢棄取消しといふも必ずしも支那側の正式外交的手續きによることに限定するものではなく、單に不法な條約廢棄を取消すべき意思表示とこれに伴ふ事實とがあれば敢へて形式に拘泥するものではないと

日支關係の好轉を仄かす
岡本領事記者に對し

【上海廿六日發電】岡本領事は南京で周龍光氏と要談を遂げた上急遽南京に歸つた同領事は記者に對し日支關係の好轉を仄めかしてゐる

再三の暴行 誠意を示せ
反日會の棉糸强奪に
我が領事館より抗議

【上海廿六日發電】反日會の棉絲强奪事件は支那國民黨部の態度の豹變に頻々として起こり、昨日は內外綿、日華紡績の運搬中の綿絲を强奪せんとし、本日は東華紡の綿糸を强奪せんとしたので我領事館より人を派し交渉中である、再三の出來事なれば支那官憲にして眞に誠意を示さねば今後は武力をもつて適當の手段をとる旨を述べたと

兒玉伯
來月初渡支

【東京電報】兒玉伯は來月初め個人の資格をもつて渡支、國民政府要路者を歴訪、諸般の意見の交換を行ふこととなつたが、氏はかつて國民政府要人たりしこともあり南京政府要人中にも知己多く從つて今次の渡支は頗る注目を惹いてゐる

白崇禧氏
奉天に乘込む
學良氏と會見 何を生出すか

【北京二十六日發聯合】白崇禧氏と閻錫山氏の會見は二十五日太原で行はれたがこの會見では西北軍の改編、兵力並にその他の問題を協議したらし[illegible]く、その內容如何は極めて注目されてゐるが右會見後張・白兩氏は更に張學良氏と會見のため漢口に向つた、張學良・白崇禧兩氏會見の結果如何では委員制問題は或は急轉直下的進捗をみるに至るかもしれない

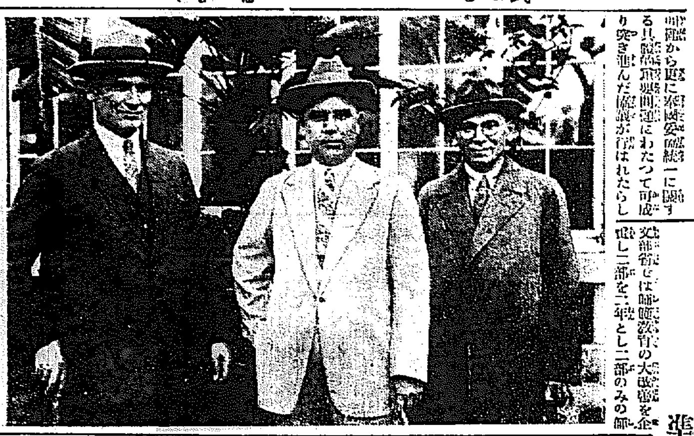

入城したウスリー鐵道長官

ウスリー鐵道局長エムシヤノフ氏は成鏡線開通式祭典のため夫人、秘書官、運轉官と共に廿七日朝入城、戶田鐵道局理事の出迎へをうけ朝鮮ホテルに投宿した(寫眞中央エムシヤノフ氏、右ウズナイコ氏、左スリユーサレンコ氏)

北平市民の直魯軍解決祝賀

【北京廿六日發電】北平市民は直魯軍解決を祝するため來る卅日慶祝市民大會を開き氣勢をあげると

民營に逆戻り
民政主義ぐらつく

【東京電報】支那國民政府は三民主義の一なる民生主義によつて主に航導、鐵路、政治部、電報、中興、各煤礦公司、招商局汽船等を國營に移したが、右の內部紛擾と濫費の弊とは投資の關係上非難を受けて民營に戻したが、二十六日漢口發電によると純支那側資本から成る振興、鐵礦公司は民營に移し、たる上海、杭州の銀行の經營...る民營によつて早くも國營方針に大蹉跌を來してゐるから近く民營に戻るであらうと見られてゐると今後國民政府もこれを動機として民政主義を放棄する傾向なので外國の對支投資機運も漸く安心して活動が出來ることにならうと期待されてゐる

安全保障の大體案決定
聯盟總會の最終的事項
而かも最重要案

【ジュネーヴ廿六日發聯合】國際聯盟總會は本日仲裁手續き並に紛爭の平和的解決法の大體案を滿場一致採擇したが、これは第九回聯盟總會の最終的事業にして又恐らくは今期中の最重要なる決定であらう、この決定案は仲裁判決及び調停の即時として擧げられたる安全保障の不備に對する口實を完全に取除くものであると期待されてゐる、本案は仲裁および和解的解決に關する三種の多邊的條約の外に紛爭の平和的解決に關する二ヶ國間條約の雛型及び相互援助條約に不可侵條約を包含するもので、聯盟は直に左の意味の推薦狀を聯盟加盟の各國に發送するはずである

各國は安全保障の必要を目下痛感してゐる、ゆゑに各國は直に本案の如き條約改正に着手せられたい

師範改善案
本府の用意
內地より一足先きに 準備は出來てる

師範學校も設置しうる途を開くことになつたが、朝鮮においてはすでに先般發表された普通教育改善案の一部として師範教育改善があり更に學務局において該案を基礎に愈々研究中であつたが、學務局案として決定した所によると現在普通師範は高等二年から入學し三ヶ年修業になつてゐるものを新案は普通學校又は小學校卒業後五ヶ年修業となり、又內地でいふ師範學校は高等科といひ內地の師範學校二ヶ年修業で高等科のみを設ける途も內地同樣開かれてゐる、これがため、京城師範は現在演習科一ヶ年であるものを二ヶ年となし、文部省では師範教育の大改革を企て第一部を三年とし二部のみの師範學校とする...

貴族院議員團
今朝釜山に上陸
北鮮方面を視察せんと

【釜山特電】公正會貴族院議員視察團一行は既報の如く二十七日朝關釜連絡船で釜山着上陸、その他歡迎者多數の出迎を受けながらホテルに少憩の後、釜山の諸施設を視察、港灣の施設、水産試驗場、穀物檢査所、鐵道工場、製鋼工場等の施設を見學し、午後は水口知事の招宴に臨み九時二十分發列車にて京城に向ふたが一行八名はホテルに少憩中鍛原男をはじめ交々語る 京城へは一泊して直に成鏡線の開通式に臨み、次いで北鮮方面の視察を主目的として視察の旅行は初めての人が多く、折角朝鮮へ來たので見物したいと思つてゐる、今回の旅行は始めての人が多く、秋の金剛山を見物したいと思つてゐるのは心殘りであるが、時間が許せば開城方面をも廻りたいと思つてゐる、滿洲大要を經てゐたので今の國金剛山見物に豫定に入つて居らぬ、日程は、京城へ着いてから極める筈である

今晩
【廿七日午後七時】
入場無料 來聽歡迎
持地ゑい子女史講演會
演題 獨逸及デンマークの近情
主催 京城日報社

農業倉庫補助
明年度は試驗的
成績によつて引續き計上

本府農務課では明年度豫算に農業倉庫補助費を要求し財務局で大鉈を加へられ、僅かの補助費を殘されてゐる、これは農會又は産業組合等において農業倉庫を經營する場合工事費の一部を國庫から補助するもので生産者保護の下に設置されたものである、朝鮮の現狀にあつては穀類の大部分は出來秋の安い時季に放賣され生産者側の不利益は大したものであるから生産者の團體をして倉庫を設置せしめこれに銀行の金融の便をつけ秋の投賣を防止するものであるが明年度豫算に計上された數箇所は試驗的にこれを行ふものでもし成績良好であれば引續き補助金を計上することになつてゐる

これを高等科とされるが、女學校若くは中學校を卒業して小學校又は普通學校の教員を希望する者は從來は演習科一ヶ年をおさめてゐたものを改正によると二ヶ年となり、これ等の改正は內地の改正に一歩先んじて本府ではすでに立案を終つてゐるのである

北鮮秋季大學
成鏡線の開通を機として
十二月二日より十日開催

朝鮮教育會では成鏡線の開通を機に十月二日から十二日まで十日間北鮮秋季大學を開催することになつてゐるが、これは交通不便であつたため咸南北、間島方面の小學校が一般に周知されてゐないので教育の連絡を密接ならしめんとするもので同大學は各地を巡廻する外、平壤大學の咸鏡線官吏等は間島を中心として國際關係、間島總領事館木戶氏、太田氏は間島の情勢について、大學教授今西龍一氏は渤海および女眞の史實、咸北部の安藤、荻原兩氏は北鮮の古蹟の意義と題する講演があり特に鳥居龍藏氏の間島を中心としたる國際關係と、鳥居教授の滿洲および女眞の史實と近代の國際關係および北鮮の古代歷史と近代の國際關係を群述するものを網羅せしめ權威あるものとされてゐる

(龍山)
定員約百名とし各道略六名乃至十二名推薦のこと
▲科目及講師▲社會教育の理論と實際 總督府學務課長 福士末之助
2、朝鮮に於ける風俗習慣 元李王職事務官 今村鞆
3、青年指導に就て 大日本聯合青年團常任理事 田澤義鋪
4、青年團經營の實際 大日本聯合青年團主事 熊谷辰治郎
5、修養及遊戯 國民體操研究所長大日本聯合青年團主事 松元稻穗
6、文化と軍事教育 師團將校 未定

社會教育講習

學務局では社會教育振興の一施設として地方における該教育施設の任に當たる幹部に講習會を開き合理的實際的研究をなさしむると共に特に合理的態度をとり修身の修練秘訣に資することにした
◆期日 昭和九年十月二十三日より同二十九日迄七日間
◆會場 北兵營七十八聯隊兵舍

瑞典內閣辭職
議員改選の結果

【ストックホルム廿七日發聯合】スエーデン內閣は廿六日總辭職した、右は今回の下院議員選擧が政府黨の敗北に歸した結果である

松浦五兵衛氏
東京發モスクワに向ふ

【東京電報】政友會院內總務松浦五兵衛氏は日露經濟關係調査のため二十七日午前九時三十分東京驛發モスクワに向つた

床次氏園公訪問

【東京電話】床次竹二郎氏は二十六日午後二時西園寺公を訪問し新黨樹立の諒解を求めた

高松産業博
京城受賞者

香川縣高松市に開催された産業博覽會における京城よりの受賞者左の如し
▲銀牌 長谷川町朝鮮銅器合資會社、南大門通り富田儀作、吉野町木本貢 ▲銅牌 大門通り吉村鋼三郎、本町一丁目藤元商行、長谷川町朝鮮製藥會社、觀世洞西大門刑務所、黄金町朝鮮畜産貿易合資會社、鐘路通り井上賞誌堂、旭町二丁目本商店

訂正 昨夕刊所載山梨總督の談中「咸鏡線開通」に誤有あり左の如く訂正 「成鏡線開通」

◇咸鏡南北道及至鏡城附近 [illegible]

辭令 (二十六日附)
任專賣局副事務官(七等) 本府道技手 神宮興三郎
敍高等官四等 專賣局事務官 李哲
道立醫院醫官 河崎正信
依願免本官(各通) 本府判事 岡崎與太

神宮參拜 (廿六日)
總數五一八八人▲內譯內地人四〇〇人▲朝鮮人一一五人▲支那二人▲觀城修養團一五人▲愛國婦人會二五人▲成南永興農業補習學校五五人▲漆大藤鐵道員一二人▲貴海道南川公立普通學校三二一人▲前年度總數一五八八人

會

●京城長崎縣人會● 廿八日午後六時から南山町二丁目松葉亭において秋父宮殿下御成婚奉祝を兼ね秋季總會を開催する當日は牧山代議士の政界現狀につき講演もあると
●豫科普及講演會● 豫科習會の普及講演會は二十六日夕公會堂にて開催、渡邊商議會頭の紹介にて日本ペイント田坂工學士は壇上に立ち約四十分に渡り興味深き講話をなし映畫に移る頃は滿場立錐の地なき盛況を呈し、九時半散會
●殖銀物故職員追悼會● 殖産銀行では創立十週年の記念を機として二十八日午後四時半から長沙洞妙心寺で三島頭取以下の物故職員の追悼會を執行する筈で遺族並行員多數の參列を通知してゐる
●太平通一丁目會● 太平通一丁目では二十六日午後八時から町會を開き京城神社秋季祭典、御大典奉祝、納税組合、消防協會等につき協議した、神社祭典、御大典奉祝には多額の費用を要するので町內より寄付を仰ぐこととなつた

人

◇加藤敬三郎氏(鮮銀總裁) 三十日午前八時五十分京城發列車にて出發北鮮地方視察、旅程十五日間
◇向井鮮銀支店課長 同上
◇松岡正男氏(本社長) ロータリー太平洋大會出席のため二十七日朝出發東上
◇岡田寬氏(山林部長) 二十六日から江原道方面へ十月十一日歸城の筈
◇宇佐美鐵道部長 ▲東支鐵道局長イムシマノフ氏▲ウスリー鐵道局長スーウサレンコ氏等一行八名二十七日急行第八列車にて、成鏡線開通式に出席の爲朝鮮ホテル
◇淺川眞砂氏(一銀支店長) 二十六日朝東上
◇松本專賣局長 二十八日開城郡へ出張翌日歸任
◇山澤和三郎氏(專賣局製造課長) 同上
◇高橋敏氏(同庶務課長) 同上
◇中村眞賜科學館長 二十七日朝東上
◇井上雅二氏 廿七日朝十時通過南行
◇和田八千穗氏(和田病院長) 廿七日朝東上來月九日歸城の豫定
◇齋藤龍夫氏(京通記者) 廿七日大連より入城同夜十時十分發で東上
◇前戶敬氏(京通記者) 同上

あすの天氣 (28
曇一時晴

大陸高氣壓は朝鮮に移動し本邦中部も氣壓がやや高い全鮮一般天氣はよく氣温は昨日より五度內外高くなつた明日は曇り勝ちとなる

氣	温
廿七日 午前	三・〇
正午	廿八・[illegible]

仁川滿汐時(九月廿八日) 午前四時二十分 午後四時四十分

妖鬼流血錄
【31】
長谷川伸 作
木村哲二
伊藤幾久造 畫

宗旨を變へる おせん (4)

淸次一味の高飛び騷ぎの船出は、何の事もので二三日遲れた。
『ねえお前さん』
いよいよ船出と聞いて合點の女房といつた見得、傳法肌の淸次にいふおせんはすつかり海賊の船に乘つたが最後、いつまで江戶の土が踏めるかわからないンだから、日の暮れるくらゐまで歩きまはしてくるよ……』
『何處へ行くんだ……』
お前はいふことをいつてるが、江戶はいはばかり俺らの稼業を聞いて愛想を盡かして逃げようといふンぢやあるめえな……』
淸次、眼に底光りをさせ、いさゝか氣色ばむ處がある。
『そんな人間だか人間でないか、もうすこしつきあつて見やアわかりますよ……』
おせんは巧な逆手を打ち、嬌を繕ひしたり、髮を掻いたりして、
『ちやアいつて來ますよ、婦のことだもの、遠くへ行くとなりやアちつとやそつとは買物もあらアね……』
と、後は媚の滴をふくんだ微笑にいはせて、さつさと出ていつた淸次はその媚にとろりとなつて強ゐてとめる氣にもなれなかつた。
買物といふのはもとより口實、たいした買物があるでもなく、眼の目的はひよつとしたら數馬さんにあへはしないかといふ淡い望みのそれだ。この女どこまでも浮氣に出來てゐる。
が、廣い江戶、どこにゐるかわからぬ人を當もなく探すはむつかしい。日本橋まで出て、身の廻りのもの二ツ三ツを買ひととのへると、もう行く先きの當がないので、ぶらぶらと歸り路につく。
海賊の親分を亭主に持つて、荒波を乘つ切つて暮らす生活に、おせんはすくなからぬ興味を持つてゐるのだ。そのくせ、數馬にも逢ひたし數馬が着衣を脫いでいつしよに往らさうといひ出したら、泥棒の女房は早速廢業、弟のやうな數馬と永代橋の欄干まで來ると、『泥棒ッ……』
といふ頓狂な叫び。
旣につちよの大人だか子供だか區別のつかない男がヨチヨチと逃げて來た。ほんとうにヨチヨチといふ言葉がよくあてはまる駈け出しかたな。だから追ひかけて來た大勢の男たちに何の不思議もなく、忽ち掴まつてしまつたのがおせんの眼の前。
この腿つきよ、醫者にはお誂向きの泥太だが、おせんにとつては全くの初對面。さればこそ世の中な泥棒もあるものだといふ好奇心も働いたし、泥棒の女房と肚を極めた今、『泥棒ッ』といふ言葉が氣にかゝる。おせん、それで足を止めたのである。
『この野郎太え畜生だ……』
酒屋の若衆らしい威勢の好いのが二三人、泥太を引掴えて代る代るポカポカ毆る。
『どうしたんだ、どうしたんだ……』
若衆といつしよに追つかけて來た野次馬が面白さうに訊く。
『なアにこの野郎、酒屋を掴つぱらつて逃げやアがつたんで……』
若衆は得意になる。
『太え野郎だ、擲れるだけ擲つて番所へ突き出すといいや』などと喚しかけるのもある。
『ご免よ、ごめんよ……』
といつて、わいわい手放しで泣く泥太の樣子なり言葉つきなりはまづ七八ツぐらゐの子供そのまゝだ。顔を見たゞけでも人間の半人前にも足りないことは解る。が、更にこの口のききつぷりを聞いては見物一同、いさゝか呆氣に取られた。
『こいつア馬鹿なんだぜ……』
『まアよ、余程の抜け作よ……』
見物はいよいよ嬉しがる。
酒屋の若衆は、泥太の怪から、泥太が摑んで逃げた酒一升かの徳利を取り返して、
『さアこン畜生番所へ來い……』
泥太が徳利を摑んで引立てる。泥太は益々大聲たてゝ泣く。見物はゲラゲラ笑ふ。
默つて見てゐたおせん、堪りかねたか、その喧ツイと前へ出て、
『まアお待ちなさいよ……』と若衆を制し、弱次馬に愛嬌を振り向け、
『見物の衆だつて、嗤しさうに見てゐるつて法はないやね』
と、酷に似合はない、この女一流の啖呵を切つた』

圖書目錄無代進呈
本紙特別廣告取扱 大阪南區順慶町三 昭文社 三昭 大阪南區高津四番丁三九 出版部 電話 振替大阪一九〇九八番

洋服
セビロ
モーニング
オーバ
トンビ
通信販賣
財團法人 大阪洋服學校
大阪中之島 田蓑橋南
紺、黑サージ 金23 25 30 35圓
茶又ハ縞カヂステッド 金25 28 30圓
黑、霜降メルトン 金25 30圓
上衣チョッキ黑ズボン縞 金四十圓
黑、茶、霜降メルトン 金12 15 18 20 25圓
茶、霜降、黑ラクダ 金廿五圓
黑、茶、ラクダ 金20 25 30 35圓(サテン裏)
(特ニ親切ニ取扱フ 身長、体重及ビ年齡御記入ノ事)
生徒製作品實費卸 仮製品(カタログ進呈) 既製品ハ大小長短寸法各種アリ
電話土佐堀二七五一番 振替大阪一九〇九八番

アンチクレブリン
癌 治療藥 (文献集郵呈)
(一例)
一般癌腫並に胃潰瘍に卓効を奏す全國幾多の著名醫家より驚嘆的賛辭を寄せられ文献山積す
醫學士 吉益東洞先生曰く
に昇天の慈雨と稱して過言に有らず……
余の實驗上本劑は治療劑として現今の醫界に於ける正多數癌患者に應用せる成績は概して良好にて初期に用
松山市 佐野病院長曰く
みれば頗る卓効有るを認む……
注射用 十管入 二十管入
エキス
錠劑
發賣元 酒井長春堂營業所

鼻の病 蓄膿症や鼻茸にて
鼻ツマリ發音鼻聲となり水鼻汁が始終出る臭い鼻汁が鼻の奥に溜り何かんがする腦が後に残る物の匂ひが判らず頭痛が惡い等の方は勿論一般鼻病に悩む方は服藥にてよく効く專門薬あり御申込み次第明書贈呈す
振替大阪 明石市 博愛堂

肺 天惠 クロマクマ療法
自宅療法の指導書『全快の栞』無代進呈
肺患、肋膜、肺尖カタル、結核性諸病、腺病質、一般虚弱の人、生命の保證を望む人々は、御一讀ハガキで申込あれ合理的療法を公開す。
大阪市西區梅本町電車道 岡本慶太郎

ヤブレヌ・ホコロビヌ・卸ノトレヌ服
作業服 青少年團服は ライオン印に限る
正藍染 生地堅牢 無比
裁縫及新機械製卸及縫止所
近來粗惡なる類似品あり、特にライオン印の商標に御注意
最新流行、正藍染、立襟製品並に鑑物袋スレン、茶褐の製品も揃つて居ります。
五倍の耐久力確證

特約店 ユニオン商會 京城府驛前

農林省比較審査入選
トキワ
發動機
半額 一半機
國産發動機中最輕最小ノ輕便發動機出力一馬力半重量十貫水冷式作業機へ直接取付ケ至便
一郡一台見本機ニ限リ將來本機販賣ノ希望アル先ハ注文者ヘ郵送(價)ノ半額ヲ以テ提供ス。
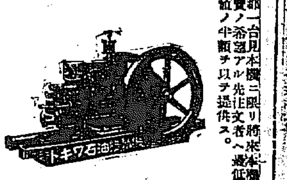
双益商會 大阪土佐堀通一

熱戰の跡
【日佛競技から】

感激に充ちた われ優勝の刹那 第二日目の大接戰

大連にて　立石特派員

第二日はひきつゞいて廿三日午後二時から行つた。第一日に豫期した以上の成績をあげた日本チームは第二日も斷然勝たうと力戰したが、フランスチームのガンバリは强く、すつかり追ひつめられた。そして最後の八百米リレーで漸く食ひとめて無勝負を逃れたのである。從つてリレーに勝つた瞬間につなみの如く起つた五萬の大觀衆の歡聲は、遂にどこからとなくスタンド上に立ち上らせ、滂沱の嬉し涙の聲が渦を卷いた。しかしながら、同時に、ベルダンを始め悄然となだれた敗將の選手をみて、禮を知る日本人は一瞬に拍手を送つて敬禮したのである。その時メーンスタンド左側にあるメーンマーストからは、感激と日の丸の大國旗があがり戸山學校軍樂隊の吹奏する「君ケ代」に觀衆もれなく脱帽して敬意を表し殊にフランス選手が謹嚴な不動の姿勢で祝福してくれたのには感激へかたくして、みる〳〵涙をうるほさずにはゐられなかつたのである

◇二百米◇ この日のゲームは二百から初つた。日本チームの勝利を確實にするためには最も必要な種目であつた。それだけ團結力を入れたが、殊に吉に思はぬ不覺をとつたフランスは一層力戰したが六對四で日本チームが勝つた。スタートは一齊でよくミートして出た。六十米まで平行した四人のうち、コットフ、フイッエーの二人が同時に七十米あたりから一歩出た。百米にして二步出た。併し後半をガンバッた吉岡コットフを一米拔いて一着、手に汗せしむる接戰の末岡三着にフイニッシュ、フイッシエーまた岡に一米おくれて四着にいつた。このゲームの山は百米ゴロにあつて、漸くわがチームの勝ちを確實にしたのである。この得點 日本六 フランス四

◇走高跳◇ 服部、リユーダン、木村、メナールの順序で一米六〇から初めた。一米七〇で服部とルユーダン一回づゝファウルしたが一米七五では木村のみ一回ファウルして何れも難なく翔んだ。一米八〇に至つては服部二回ファウルしたが三回目にパス、一米八四で、服部は遂に失格した。あと三人は何れも一回でパスした。八七では木村二回目にとび、九〇に至つて遂に失格した。ルユーダン、メナールは三回目にパスした、フランスの應援隊は無性に拍手した。歡喜は飛び出して兩選手と手を握つた。一米九二で、ルユーダン遂にファウルしたが、メナールは一回でパスした。メナールの右綱から飛ぶフォームは、きれいではないが物凄かつた。アルファのまゝで止めた、この得點 七對三 で日本の負けである

◇槍投◇ これでは住吉が日本新記錄を作つて優勝した、他の三人が五十米臺に伸悩してゐる間に住吉は第一回から六十米臺を投げて斷然壓倒し六二米一〇で勝ち、岩沼は四等と思はれてゐたのを三回目に五四米八三で三等になつた、フルーレーは餘り突きすぎてゐた嫌で第一回に五三米四九投げたゞけであとはいはゞ野球の内野飛球の様な感があつた記錄としては此競技會を通じて住吉のこれが唯一の收穫であつた
此得點 六對四 で日本の勝ちである

◇千五百米◇ 豫戰は三周目からオーゼ、津田、久富を拔いてトップをきつたが九百米からルアーゾーまたわれを從へたが津田依然たるスツライトでグン〳〵彼に迫まり、千四百米あたりできれいに兩者を拔き去り、フランスは僅くだけのごとくラストきかず、十米の差を生じて津田一着、ルアーゾー二着となつたこの得點五對五である

◇三段跳◇ 期待されてゐた織田選手は第一日にけいれんを起して倒れたのでこれに出場せず專らキャプテンとして活躍してゐたが、いさゝか物足らなかつた、南部は二回目に飛んだ十四米八八が最高でアルファイは十一米七一で棄權し、立中また最初の十三米九三がセーフであとはファウルをつゞけ、ドグランはラストに伸びて十二米一四で三等になつた、これでジャンプは決定的にわが國の強味を示したといつていゝ、得點は七對三

◇四百米◇ これは實に涙かつた、フランスが堂々と勝つことは豫想されてゐながら、そのフランスの兩選手のレースが全く面白かつた。日本は四百米級りですでにらんと見はなされて、デボン、オルユームが五〇秒二で同着、私の測定によると五〇秒フラットであつた、これを追つて反對に七對三でわが國が負である

◇圓盤投◇ これも問題なくわれの負けだつた、フランス選手はノーエルウアンソル共に最初から四〇米臺を投げてゐるのに古山も沖田も何らも伸びない古山漸く追ひ迫つても卅九米十一より出ず、沖田は不振を極めてゐた。一等ノーエルのフォームは頗る輕く、ターンの速度にけ大して驚くべきものを持たないが長い手を利用して四六米一〇でフランス新記錄を作つた、七對三でわれの負けである、この時で、やうやく得點が切迫し觀衆は熱狂の極度に達したのである

◇五千米◇ スタートのコースはボアタール永田、ルーデック、津田の順序で、一週のおはりにはボアタール、津田、永田、ルーデックの順序で走つてをりボアタールと津田の差は十六米あつたが、津田ラストで追つたがなほ一步をぬけず、ボアタールは疲ざるスライドで進んでゐた、七周まで殆ら變らなく、その頃から永田の離れて三、四番を二人が競争する事になり、十周から津田とボアタールの差ふたたびひらけ、一周に一米ぐらゐづゝひらけゴールに入つた時は十米の差をみせてゐた、しかし津田の疾走ぶりは嬉しくべきものがあり、その大成は期して待ちたいものがあつた、ボアタールのラップタイムは第一周の一分九秒にはじまり、十五、十六、十七となつて五、六、七、八の四周は一分二十秒でそれより漸次速度を増して十一周目は一分十二秒、そしてラストストレートの速度は甚だ驚くべきものがあつた。この得點五對五でこゝにおける總計七一對七四で僅か三点の差を有するにしかすぎないのであるが、もしこのレースにルーデックに二着を奪はれてゐたら形勢はどう逆轉したか知れなかつたらう

◇八百米◇ 如上の接戰の跡を受けて、迎へた八百米リレーは、觀衆の昂奮を呼んで止まなかつたがインコースをとつたわが國に利あつて、約四米の差で勝つた、日本チームは吉岡、南部、岡、仲田、フランスはフイッシエー、アドレハイト、オルイート、コットフの順序で、最初吉岡二米勝ち、南部に於いて八米の差を生じ、岡はその差を守つてゐたが仲田、コットフに迫はれ四米までちゞまれたが、そのまゝゴールにいつて、日本が勝つたのである、もしこの時南部と仲田のポジションが代つてゐたら、日本チームの敗戰をみたかもしれず、もしこれに敗れんか總得點は同點となつて無勝負に終るのであつた。觀衆の亂舞する中に秩父宮さま御下賜のトロフヰー、フランス大統領のトロフヰー並びに大會優勝旗は日本チームのものになつたのである

●●●部大興事振運動會●●●
プログラム
日佛競技のプログラム表紙
技競抗對佛日
技競待招際國
會大權手選滿全

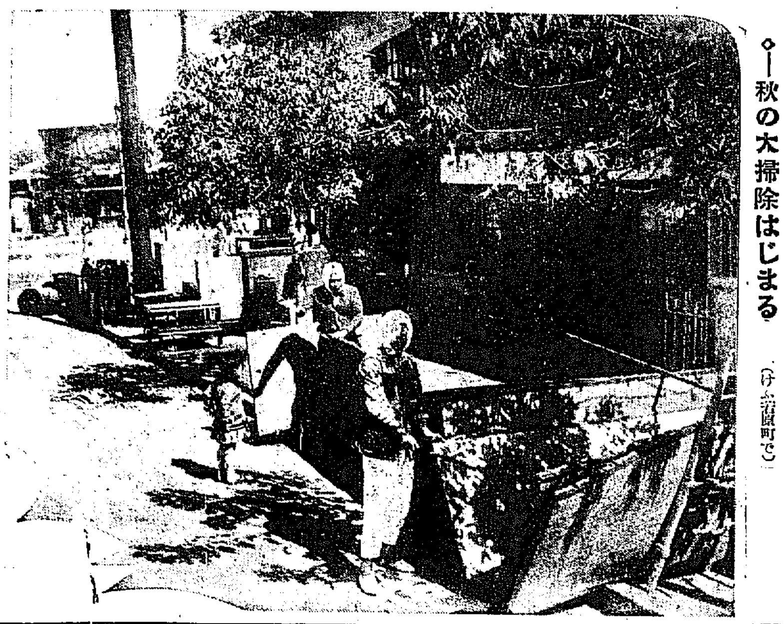
◇―秋の大掃除はじまる（けふ若草町で）

逃げ廻る情婦を追ひまわる男 ピストルを持つて 面會强要中を逮捕

全羅北道益山郡今川村出身土井大野吉太郎と同人妻マサエの兩名は共かせぎの目的を以て九月はじめ渡鮮したが適當な職なくやむなくマサエは世話する人あつて忠南公州郡公州面本町の料理屋町通方に仲居奉公する事となり二十二日前借金三百圓を受取つた處以前からマサエの情夫たる福岡縣田川郡西奴婦坑の世話人村上政市(三七)がマサエの後を追つて公州に現れた處夫との間に面白からぬ事となりマサエは前借三百圓の内十圓に二百圓を與へ一且內地へかへし自分は村上の手をのがるべく京城へ逃走を企て途中水原浦署にて發見より飛び降り自殺をはかつたがはたさず二十六日京城に來り南大門五丁目の旅館にとまり込みひそかに猫イラズを買求めて自殺の機をうかがつてゐたがしつこい村上は又もマサエの後を追つて京城へ來たり旅館に再びマサエに面會を強要するうち本町署員に逮捕されたが村上はブローニング式ピストル一挺を所持しおり目下マサエは前借詐欺、村上は銃砲火藥取締令違反として嚴重取調べ中

産兒制限の傾向を戒む 黑シャツ首相が新聞に寄書して

【ローマ廿六日發電】イタリー首相ムッソリニ氏は本日新聞に寄書してイタリーの人口增加を慫慂し白人間の産兒制限の傾向を戒めた右論文中に左の如く述べてゐる
白人種は有色人種に壓倒される可能性がある、有色人種は白人種の間にみられざる高率をもつて人口增加をなしつゝあり、黑人、黄色人は今や彼等の多年的目標と將來に對する夢想とをもつて吾等の門に迫つてゐる

後妻の連れ子二人を踏みつけて絞殺 裏山に暗葬した殘忍な男 抱川署に捕はる

京畿道抱川郡二東面都坪里兩班鄭某(二七)は本年二月頃より後妻を迎へたがその女は二才と三才になる先夫の娘をつれて來たので忽ち生活困難に陷りそれ以來邪魔者あつかいにしてゐたが去る十九日家族の不在を見すまし自宅オンドル部において右二兒の首を足でもつて踏みつけて絞殺し裏山に埋め、何食はぬ顏で暮してゐるのを抱川署で探知し去る廿三日檢擧取調べてみたが廿六日檢事局に送致した

の噂が府内に廣がり抱川署ではにはかに緊張し刑事を八方にとばして大捜査を開始した。

訪日ドイツ機 立川着は卅日か一日頃

【東京電話】ドイツユーネルド男の訪日機はいよ〳〵廿五日カラチについたから天候順調なれば三十日か一日頃立川につくものと見られてゐる

北海道の初雪

【旭川電話】北海道一の高峰大雪山は二十五日夜初雪があつた

歌人原阿佐緒女史 愛の巣を飛び出す 石原純博士から去つて 郷里宮城縣の山白家へ

【千葉電話】東北帝大の教職をふりすて家庭を顧みずにすゝんで來た石原純博士の熱情に動かされ世のあざけりを受けながら千葉縣保田に愛の巣をいとなんでゐた歌人原阿佐緒女史は、それから八年間く世間の眼から遁のいたこの頃突如馴染みふかい愛の巣保田町を飛びだし二十六日夜汽車で老いたる母と二人の愛兒の住む故郷宮城縣黑川郡宮床村の山白家へ歸つていつた再び愛の生活へは歸らぬといふ

仁川に盜難頻發 仁川署活動

【仁川電話】二十六日午前九時頃仁川府町一丁目立山健治宅では金側時計や貴重品が盜難にかゝり、廿六日午後八時といふ宵の口に寺町宮田藥店に強盜忍び入り現金十一圓余を奪つて逃げる など二十八日の盜難を前にして仁川府内には盜難が續出し仁川署に續々なは警察里には盜難らしい事件が起り、あつたほか廿六日夜に府町街に面したる盜難が現れたと

飛行機で太平洋横斷 獨飛行家が

【ベルリン廿六日發電】ドイツ飛行家が新造のツエッペリン飛行船で大西洋を横斷しアメリカへ飛行する計畫がある大西洋上の天候が

アラハバードに飛ぶ 訪日ドイツ機

【アラハバード二十六日發聯合】訪日飛行の途にあるフォン、フエネフエルト男搭乘のドイツ、ユンケル機オイローパ號は二十七日カラチからアラハバードに飛來した

總督府始政記念日祭 十月一日京城神社で

京城神社では十月一日午前十時から朝鮮總督府始政記念日祭を執行する
一般的に良好な日を選び十月十四日頃までにこの祝祭を執行する

彌生町賭博事件 福井以下十三名に 松前檢事の求刑

京城電話【府内大島町八番地賭博開張犯非德太郎(四七)以下十三名に拘はる賭博、賭博開張、常習賭博、賭博幇助被告事件は廿六日午後一時より京城地方法院第七號法廷において白鳥裁判長係松前檢事立會の下に開廷、辻、合田、坂井、福井、吉村、中田をはじめ被告は出廷し公判に入り、中野はともに賭博開張および賭博の犯罪事實を認めたが福井は賭博を否認し原安吉は前後にわたつて賭博を一回したのみで常習者ではないと賭博關係被告等の供述を覆し、賭博開張を極力否認して午後五時二十分松前檢事の論告に入つた。本件は彌生町賭博事件として世間の耳目を集めた事件で犯罪事實は當法廷に於ける被告等の供述により明瞭である一本件捜査期間が短日間であつたために遲滯なく捜査に當して不當に長期間にわたつて賭博開張、賭博を繰返したもので不當と思料する福井に對し、中野の賭博開張、賭博常習、被告の犯罪を認め、被告等の供述並にとるべきものがないといふが原は自由なる境地の下に公判廷において申し出た事實及び關係被告等の供述により賭博常習賭博を認め午後五時四十分左の如く求刑した

懲役一年六月	福井德太郎（四六）
同一年六月	中野太平（五八）
同十ケ月	原安吉（五七）
同八月	中田鶴松（四二）
同八月	吉村辰次郎（四九）
同八月	板垣豐三郎（三七）
同八月	内田長之助（五五）
同七月	山田清器（三六）
同六月	澤田末吉（三六）
罰金六十圓	立入德次郎（五四）山地劲太郎（四三）
同百圓	西本房吉（四七）
同三十圓	嶋富安吉（四八）吉村芳蔵（四五）

尙福井は賭博開張、中野太平吉村辰次郎、山田清器は賭博開張罪、板野、内田、中田、澤田は常習賭博、西本、立木は賭博、山地吉村、嶋富は賭博幇助罪である

縣當局指定比較實驗
甲級・優秀第一位
インターナショナル石油發動機
用木土・工農・一十・六・三・半・一力馬
日本總代理店
京城出張所 泰明商會
京城府黃金町一ー八

奉祝 大演奏會
廿八日公會堂て
上田流尺八
芳仙會主催

御大典奉祝大演奏會を開く上田流尺八芳仙會では森田仙堂氏指揮の下にこの上き日を邦樂の粹を以て一大饗宴となし一般同好者とともにこの記念すべき日を壽ぎまつらんものと多數來場を歡迎すと

すべての準備をとゝのへいよ〳〵明後(二十八日)府内長谷川町公會堂にて秩父宮殿下、妃殿下の

女子庭球戰組合せ あす本社で抽籤 各代表の參集を乞ふ

わが社主催第五回全鮮女子庭球選手權大會申込締切は、廿五日でこれを締切つたのでいよ〳〵廿八日午後四時から本社會議室において選手代表者立會の下に組合せ抽籤する事になつた、各學校その他の申込選手代表者はなるべく立會つて頂きたい。組合せが優勝に關係する神秘的な鍵であることはいふまでもないだけに、何と出るか？選手權者を決定する前哨戰ともいふべく、多大の興味をもつて選手權者より待たれてゐる

▲きのふの彌生町賭博事件の公判で

松前檢事の論告求刑後切山、合田、坂井辯護士の辯論に入り午後七時閉廷したが▲切山辯護士は福井、吉村の辯論は賭博開張および賭博開張罪の事實を認めぬと大いに論じ松前檢事のいはゆる賭博に對し社會一般に一大警告を與へんとする論告の賭博罪に對し賭博罪の輕重論を展開し▲「國家は右手に法律を以て賭博を戒めつゝ左手に賭博所鐵路、龍山の如き大々的な賭博行爲を認めて居る」▲と現總督府に嘗むを甚しく中止を叫ぶところに再び福井、吉村の辯論に入る事近頃にない面白い公判辯論であつた、判決は十月三日

人參湯

水害義捐金
（二十七日正午締切本社扱）

金三拾三圓五十二錢　海州公立高等普通學校職員一同
金二十八圓　全羅北道井邑公立農業學校職員一同
金十八圓十五錢　海州公立高等普通學校生徒一同
金一貳圓八十五錢　慶州郡内南公立普通學校生徒一同
金十二圓四十錢　全北沃溝郡大野公立普通學校職員生徒一同
金十圓　京城本町二丁目 政吉商店
▲金五圓　全南光州高等女學校校友會
▲金五圓　海州郡雲山面黄金里 李錦哉氏
▲金七拾五錢　全南光州郡松鶴公立普通學校生徒一同
累計金一萬三千八十六圓七十九錢也

川端龍子氏 辭表提出 美術院本部へ

【東京電話】日本畫家川端龍子氏は二十六日突如日本美術院本部に對し同人辭表を提出しその旨、院展會場を發表したこれに對し美術院側では二十七日同人會議を開き辭表を聞き届けることとなつたが院内外の動搖について憂慮してゐる

山陽軒の改築

來る廿五日府内旭町一丁目入口カフェー山陽軒では改築披露を兼ね三周年記念の開引賣出しを催す

琵琶演奏會

筑前琵琶旭映會では來る二十九、卅兩日間午後五時から京城公會堂で秋季演奏會を開く

オーバの豫約始まる！

今年は寒さが早いだらうといふので丁子屋では例年より期日を早めいよ〳〵オーバ、トンビの豫約引受を開始しました。
豫約の利益は過去三年間、一度或は二度以上豫約を試みられた約壹萬の顧客により確實に證明されて居ります。
提供の生地は英國一流のメーカーより特に輸入せる本年の流行を代表する新製品で「輕くて、温かい」高級地質であります。
丁子屋は本年朝鮮開店二十五週年に當るので引續き特價を以つて提供し尙記念品をお添えする事になつてゐます。

專賣特許の 便所くさみ止 イマヅ芳香油
御大典を前に 衛生上各戸に御使用を勸む

本劑はイマヅ蠅取粉、殺虫劑の發明で有名な今津佛國理學博士が發明し、政府より專賣特許權を賦與した、衛生上有益なる發明品にして、之を便所にマケば芳香を發し、臭氣を完全に止めウジを殺し尙消毒の效大なるを以て、傳染病を豫防するが故に、御大典を前に旅館、料亭、待合等は是非本劑を使用せられよ。
又殺虫の效力大なるを以て南京虫、のみ、蛾等は霧吹にてカケると即死し、蚤、衣類等を少しも汚す事なし。尙毒消しの力大なるが故に南京虫、蚊、蜂等に刺された個所へ本劑をツケると痛みを直ちに治す。
▲瓶の窓所、並に商標も登錄濟▲

（四五〇瓦入）
（金壹圓二十錢）
イマヅ 蠅取粉 殺虫劑 芳香油 製造元
大阪市東淀川區三國本町
今津化學研究所

メダル 帽章 製造
廣島市平田屋町
電話一九四一番
キシヨウ堂工場

巡回外務員募集
有力面白い金儲け手販賣も可就職難に惱む者來談乞ふ手十錢送れ
京城牛込宮久町

登錄商標
平壤みやげ 樂浪文化を象徴せる
樂浪名菓
平壤下江黃金堂
電話三〇三

松實製菓元祖
金剛飴
京城 龜屋

皮膚泌尿花柳病
醫學博士 渡邊晋
京城黄金町入口 日本生命裏
診察 十二時半マデ及ビ夕刻

公示催告

仁川府栗木里七拾番地 申立人 金鋼 裂

昭和三年九月二十二日 京城地方法院 仁川支廳

講談 侠勇實錄

後藤半四郎 （7）

桃川如燕口演　野口紅厓畫

武藏屋長兵衛は後藤半四郎の酒量を聞いて驚いてゐる。すると半四郎が半『そこでナ主人、拙者は江戸見物にまゐつたものだ。案内人を一人たのみたいがこいつ下戸では困るぞ、拙者が酒を飲んでゐるかたはらでぼんやり見てゐられると折角の酒もまづくなる。どうか相手の出来るやうな者をたのみたい。その代り案内賃は望み通り遣はす』長『それは有難い事で、お酒を御馳走になつてその上案内賃が多分にいたゞければこんな結構な事はございません。早速申付るでございませう』半『よろしくたのむ、さア後藤氏御夫婦ゆるゆる休息なさい、お蔦どのは大分疲れて居るやうだ』蔦『はい、それでは休息させていたゞきます』長『おきよや二階の八番があいてゐるやうだから、あすこへご案内をしておくれ』き『はいどうぞお客様こちらへお出で下さいまし』女中に案内されて二人は二階にゆく、あとに半四郎が半『さア〳〵主人酒を持つて来い。一升でよからう、肴は好まぬ』主人は畏まつて行くと間もなく、女中がお燗付で酒を持つて来る、半四郎は猪口など面倒と吸物椀についでガブ〳〵呑んでゐる忽ち一升を平げて半『もう一升持つて来いこの酒は酔はぬぞ』女中が驚いた、あのお客さまは正覺坊の様だと笑つてゐる、その夜は早く床についたが翌朝半四郎は目醒ると手水を使つて後お膳付で又酒を呑んでゐる。すると廊下に誰か来て○『少々伺ひます、九段の錦織の先生のお座敷はこちらでございますか』半『おう如何にもこゝであるが、貴殿は何だ』○『へエご免下さいまし』障子を排けて入つて来たのは年齢四十二三、色の黒い丈の低い顔の平べつたい口の大きな男、余り人品がよくない半『何だ貴様は……』○『手前は江戸御見物の案内人でございます』半『アヽさうか。貴様が拙者の案内をしてくれるか名は何といふ』若『英助と申します』半『ハヽア英助か、そこでな案内人定めし當家の主人から聞いたであらうが、酒の相手が出来ぬとまことに迷惑する、拙者は一日三升はかならず呑むが、どうだ太刀打ちが出来るか』英『結構でございます、わたくしも御酒といつたら目がありません』半『貴様はどれ位呑める……』英『左様でございますな、晩酌に一合位づゝ用ゐます』半『それはいかん、一合ぐらゐの酒を飲む奴では拙者の相手にはならぬ』英『イエ旦那お聞き下さいまし。深山呑みたいは山々でございますが、悪い事にはそれでは身上に拘ります。そこで一合で忍耐してをりますやうな譯……』半『ウンさうか、深山呑んだらどれ位やれる』英『さうでございますね、どの位呑んだら酔ひますか去年の小川神主の[illegible]に招ばれて…まで飲んでをりましたがその時始めて酒は酔ふものだといふ事を知りました』半『ウム、それではなか〳〵やれるな、さアどれ程の腕前か今試みてやる貴様腰を抜くと承知せぬぞ』英『大丈夫でございます、旦那驚いては不可ませんよ』半『コレ〳〵女中一度に二三升持つて来い』イヤ女中がいよいよあきれた、やがて、酒を持つて来るとこれから案内人を相手に半四郎呑み出したがなる程この英助といふ奴なかなかの酒豪だ、二人で正午過ぎまでに五六升平げてしまつたが、どれ程の飲み人でもこれでは酔つてしまふ。半四郎も膝を崩して半『コレ案内人、かう酩酊しては市中の見物は出来ぬナ。今日は中止にしよう、』からなつて来ると酒飲家の上戸なり共動くことはならぬ』英助ポンと膝をうつて英『偉い、イヤ感心した。いゝご気性でございますね旦那は、わたくしもから酔つてしまふと手前やるから案内しようといはれても斷ります。アヽ好い心持ちだ、生れて初めてこれ程に酔ひました』半『貴様は面白い奴だなコレ〳〵女中最う一升持つて来い』又酒を持つて来る半四郎は案内人英助を相手に飲んでゐたがやがてゴロリ横になると肘を枕に鼾入つてしまつた。

紙函ハ 京城綿町 島田へ 電話龍山一二九番

白生地と綿 みのや

お化粧の智識

▽白粉のツキが悪くてお困りの方は…

白粉のツキの悪いのは、たいてい皮膚の具合によるのですが、かういふ方はお化粧下として、また白粉のトキ水として化粧用薬顔水をお用ひになるのが一番よい方法です。薬顔水をかういふ具合にして用ひますと、ノビもツヤも目に見えてよくなり、白粉が思ふまゝといふ事をきゝます。なほ、かういふ方にぜひお奬めしたい今一つの方法は就寝前のお顔の手當で、お寝みになる前に、お化粧をすつかり洗ひ落して特に肌の栄養となる薬顔クリームをよくすりこんでから寝むといふ風にしてゐますと、肌が非常に美しくなり、白粉のつきが不思議な程よくなります。

各道郡御指定
ニノミヤ式石油發動機
ニノミヤ式製粉精米兼用機
同セントリヒューガルポンプ
同バーチカルポンプ
精米製粉機各種
製粉器各種石油發動機供

ニノミヤ式

4,5,6,8,10,15,20 馬力
【型錄進呈】

地方特約店募集
京城府西四軒町三二
京城鐵工所
京城驛前
京城鐵工所營業部
電本局九四一番

キルク製造販賣
高田瓶店

發育不良、短小、機能衰弱の
男生殖器に
專賣特許 登錄商標 眞空水治療法器を
試みよ湧くが如き好評！
醫學博士九氏實驗證明推奨

此の世の中の總ての生物を通じたる原則として生殖力が即ち生命である。人間でも生殖機能が強健であると元氣も溌々として腦力も快活に働くが、年は若くても生殖器機能が衰弱すると火の消えた生活の如く活氣なきものとなる。これで生殖器の發育と機能を健全ならしむることは、人生無上の幸福を増進する以上に重大なる問題であるが、男子生殖器の發育と強健に効力ある著しい專賣特許登錄商標・眞空水治療法器は非常に奇効な發明器である。不妊を自分で秘密に局部へ使用す

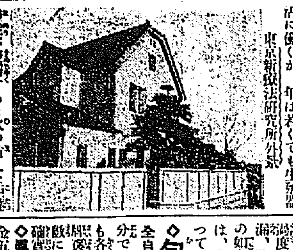

東京新療法研究所外某

ると、忽ち理學上の眞空作用により神秘的効力を發揮し、一回毎に著るしく發育を促進して
◇弱小も強大に なり早漏、過度、手淫の害、遺精、夢精、陰萎、神經衰弱、慢性リン病等の如きも眼に見えて快活することは、有名なる醫學博士が九人も揃つて實驗證明推奨せられ
◇包莖 は專賣特許包莖安全自療器で、無血無痛切らずに自分で立派に整形となる、又両器とも各所驚嘆、其進行に於て全國非常なる状態を受領せると欲しき數に上つて居るのでも、其効驗の確實なることが保證される。
◇眞空水治療法器 は定價送料共金五圓 ◇包莖安全自療器は金四圓廿錢(但し地方は送料増)であつて、注文あれば特に秘密に注意し個人名義で發送する。◇代金引換希望は(振替説明書附)送れと注文で第送る代引送料十五錢増し 又誰でもハガキで申込めば非賣品
圖入説明書を全部無代で贈呈する。希望者は東京市芝區神谷町十八東京新療法研究所か大阪市東區島中三丁目三同所大阪部宛早速ハガキでお出しなさい

寫眞機械材料（目錄進呈）
岩瀬寫眞機店
釜山本町二丁目
電話七五五番
振替京城七七八八番

外務社員招聘
地方駐在自由選定給支給
日本醫師共濟生命滿鮮支部
京城本町二丁目九番地

中西テント商會
天幕雨覆日覆製造販賣
京城驛前
電話本局二六〇番
振替京城一二〇七六番
中西テント商會

朝鮮銘菓
深山の雪（ミヤマノユキ）
御土産 御見舞ニモ
鑛泉應用ノ銘菓
蜂蜜松の花入
各地菓子食料品店ニテ御求メ下サイ

サクラ正宗
冷印銘酒

京城黄金町三丁目永樂町通り
内科 小兒科
本田病院
院長 ドクトル メヂチーネ 本田建義
副院長 醫師 今村善市
入院隨意 普通病室 隔離病室
病院用電話本局一四四二
自宅用電話本局二〇九二
振替京城一二八番

支部長 … 浩文社

皮膚科 淋疾 黴毒 生殖器障害
京城明治町二丁目（浪花館裏）
塩井医院
電本二〇九〇

健康保全に
蛔蟲の驅除
世界一の蛔蟲驅除薬
マクニン
錠劑 ゼリ
蛔蟲の人体内横行經路

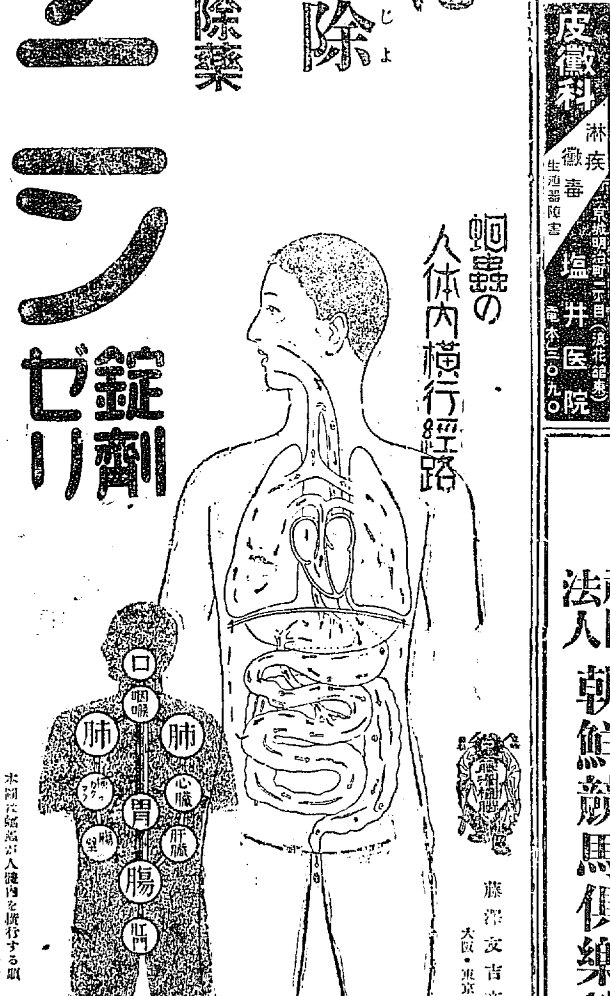

口　咽喉　肺　肺　心臓　胃　肝臓　腸　肛門

本圖は蛔蟲が人體内を横行する順序を判りやすく図解したものです

藤澤友吉商店
大阪・東京・京城

M-14

大粒は益に改正し益愛用せらる

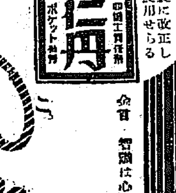

消化素 口中香料 仁丹

金言 智識は心の食物なり（西哲）

小粒仁丹
◎高貴薬サフランを倍加特製す
象牙容器附 五十錢
透明容器入 三十錢

仁丹姉妹品 仁丹ハミガキ・仁丹型體温計

Ford

タクシーの御用は
新フオードへ

各都市に於ける新フオードのタクシーは日々其數を増すばかりです。そして到る處次の様な會話が取り交されて居ます。

客『此間一度乘つて、すつかり氣に入つて了つたから是非今度も新フオードにして呉れ給へ。外觀も見事だが、出足とスピードの速いのが痛快だ。夫に震動抹消器があつて乘心地が素敵だからね………』

主人『皆樣が左樣に被仰います。其上新フオードは操縱が樂で、四輪制動裝置があるので安全です。燃料はかからず、おまけに維持費が僅で濟みますから、新フオード車を使つてからはお蔭樣で儲かる一方ですよ……』

型錄御請求次第無代進呈

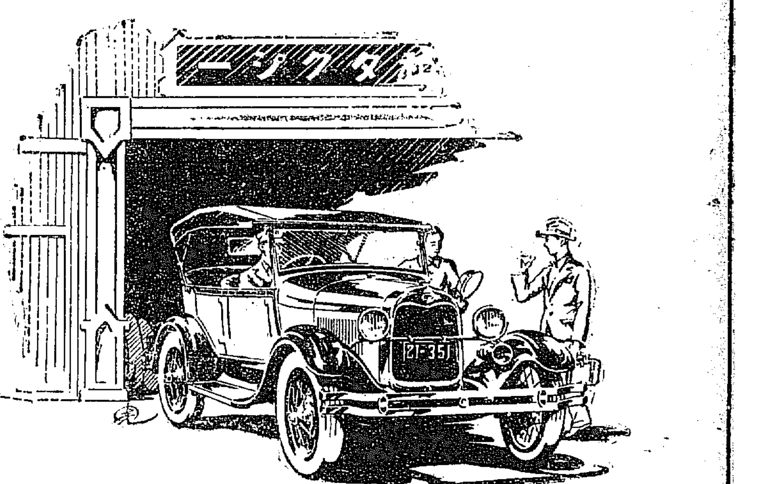

橫濱　日本フオード自動車株式會社

場所 京城東大門外新設競馬場
秋季競馬會
九月 二十二日 二十三日 二十九日 三十日
御大禮記念競馬會
十月 五日 六日 七日
社團法人 朝鮮競馬倶樂部

名産 扇印 リンゴ
元祖 黄州林檎
黄州果樹園 代表者 穂坂秀一
▽世人一概に林檎と申しますも優良品もあれば不良品もあります、本園はお客本位信用第一を主義とし最新化學的栽培を行ひ大量生産を以て統一したる逸品を提供し併せて價額の低廉を目的とするのであります
▽榮養價値から云へば含有のビタミンＡＢＣ共頗る多く食慾を進め消化を助くる効力偉大であります
▽御贈答品＝三越の特別意匠になる斬新優美の特製＝が取揃へてあります御用命願ひます
▽黄州驛立賣り林檎は本園産なり是非御買上を願ふ
中央特約店 京城 三越吳服店
南部販賣店 釜山 釜山食糧品株式會社

急告
官製の人蔘エキス『蔘精』御買上の節は赤い丸函入桐の御紋章 總督府專賣局封緘に御注意を乞ふ
京城 貴生堂

京城商議の招待會 加藤鮮銀總裁の口演（六）

朝鮮銀行は朝鮮における事業、その他に對して十分なるやり方をやつてゐるものには、幾らでも融通を出しうるのであります。尤もこの場合申上げて置きますが、この發券銀行が必要なるときに回收していくらでも金をだせると思ふのでありますしかしながらかういふ考へを以て朝鮮銀行が仕事をやつたならばこれはとんでもない誤りであります朝鮮銀行は發券銀行として……尤もこの印刷をしてお金をだしうるその金額は法律の命ずる處に從つてやつて居るのでありまして、朝鮮銀行が勝手にやつてゐるのではないのであります

◇

それでこの朝鮮銀行が金を貸さへすれば、即ち朝鮮銀行が金を出しさへすれば景氣がよくなると思ふのは非常な誤りであります。それは滿洲ならびに朝鮮において朝鮮銀行がその仕事をやるに就ての範圍を出ない誤りであります、それで今申上げましたやうに朝鮮はどうしても矢張り朝鮮自體がよくなることが最も必要なることであります、所が比較的この朝鮮は、米と綿を見る外に物產が少いのであります。先般申し上げましたやうに富の程度が低いのであります。即ち生產力の狀態が惡いのであります。これを人口の割合から見ましても朝鮮は殆ど千八百萬の人口があるに拘らず、その預金額といふものは非常に僅なものであります。この數字に誤りがあるかも知れないが、三億圓に滿たないやうに記憶してゐるのであります。さうすると殆ど二千八百萬人のそれだけの人數でこの金額では、それだけこの朝鮮の民衆の資力といふものはないのでありますから、比較的小さなものであります

◇

又朝鮮の輸入の上で見ますると朝鮮に輸入二億一千萬圓と聞いてをります。それに現在の三億圓の預金、しかして朝鮮總督府の二億一千萬圓の輸入を朝鮮自體が擔ふことに假にしたならば、この預金なるものがすつかりなくなつてしまふのであります。これを內地の狀態から申しますると、內地においては預金が百四十億圓位あると自分は記憶してゐるのであります。しかして十七億の輸入とそれから特別會計その他を合すれば十三億圓位になりはしないかと思ふのでありますが、これだけ朝鮮の預金は遜れてゐるのであります。

◇

朝鮮と內地との差等はこの位遠つてゐるのであります。ゆゑに朝鮮の民間の資力といふものは比較的少い。人口が一千八百萬人も居るのでありますが……、この點を余程考慮しなければならない。それは詰まりどういふ譯でかういふやうに少いのか、自分は此方へ參りましてからもこのことについて一寸聞いて見たのであります。それは總督府のものに聞いたのでありますが、どうもこの預金者を區分して見ると、即ち內地人と朝鮮人と區分すると朝鮮人の預金は餘りに割らないのでありますが、內地人よりも少いのであります。銀行預金、それから郵便貯金、金融組合の預金、全部で七千萬圓……正確なる數字ではないのでありますが、かやうに聞いたのであります。しかしながら兎に角、非常に少いと見てよろしいのであります。それでこの朝鮮の預金と朝鮮に居る內地人の預金を比較すると十分の一位になつてゐる、それでこの多數の朝鮮人がかやうに貯蓄しないといふ點は朝鮮を發展させる上において余程考ふべきことであると思ふ。總督府の施設方針もかういふ點にあり、又一般朝鮮に在住してゐる內地人の方にもかういふ點を十分に御考へになる必要があるのであります。」

◇

要するに、今日の朝鮮における經濟狀態の上から見、又朝鮮の財政一般の上から見ましても生產力といふものがまだ少い。要するにこの多數の朝鮮人の預金の少いことは富の程度の低いことを示してをり、又朝鮮は我國當たりといふことが第一の原因であらうと思ふのであります（續く）

鮮米收穫豫想と 今後の移出鮮米 減少の懸念薄らぐ

本年の第一回米穀收穫豫想は一千三百五十九萬石であるが、右は實收までには多少の相違を生ずるものと見られ當局者もこれを豫想してゐた。本年は稀有の旱魃と水害のため被害地に對しては免税の處置を行つてゐるので、本府は目下これが調査を行つてゐる。この免税の措置についても、また洪水害にあつたため收穫を內輪に見積つた點が見受けられ、こゝ數日來の結果を豫想されてゐる。しかし一般に水稻に大被害があり、北鮮地方はすでに霜害を蒙つてをり、また大した被害もあるまいか、今後に結果する北鮮地方にあつては更に減收を免れまいと心配してゐる向きもある。この增收豫想と減收豫想を相殺するときは第一回豫想の一千三百五十九萬石は實收と大した相違もないものとなるであらう、なほ本年度產米が一千三百五十九萬石の收穫しかない場合、鮮米の內地移出高については種々の意見があるが要は米價の如何にあり、米價さへ高く、滿洲粟、外米が鮮米と完全に引替へられれば朝鮮農民は滿洲粟、外米を代用し手持ち米は賣出すから收穫減少と正比例して移出高が減少するやうなことはあるまい。かつ又朝鮮における米穀當業者の活動もあり昨年は六百二十萬石以上に移出されてゐるが本年も殆ど同數の內地移出や輸出されてゐる

木炭の規格統一 東拓の新らしい試み

鮮內木炭の生產額は年額二千余萬貫（昭和元年度）に達し內五百萬貫は內地へ移出をしてゐるが、燒製のやはらかであるのと、燒竈の選別が統一されてゐないことに依つて、いはゆる朝鮮もの名をもつて輕んぜられてゐる。然して三井、住友、中村組、野村組等が種々研究を重ねたが、今回東拓では、二千萬貫の生產と五百萬貫の移出とを規格統一を期し品質の向上と移出の増加を圖る目的を以て、木炭の規格統一を行ふことゝなつた。

大丸	同	一尺二寸	同
德用	丸及割	長サ二寸以上	雜木コミ 同
黑炭			
特小丸	九一尺	八·三分	クヌギ 同
小丸	同	三·三分	同
大丸	同	三·五分	同
德用	丸及割コミ	二寸以上	同

秋の大市 今年も開催

商工組合聯合會は例年十月十六日から三日間京城神社の大祭を期として全市に秋の大市を開催して來たが、今年も祭日を中心として五日間秋の大市を催すことになり目下打合せ中である

今年の木炭は安い 昨年より五分方

鮮內における木炭の需要期に入つて鮮內木炭は漸く搬出を始めたが、京城のみにおいても昨年は百萬俵余百五十萬俵位を算したが、本年は百萬俵程で、主として三井、住友、東拓、野村組商事の扱ひで京元、京義の各沿線から搬出されてゐる。京義線の各驛によつて咸鏡北地方からの出荷も相當既に多くなる模様で、今冬は安い木炭が市場にさばかれるであらうと見られる、然して卸し値は滿洲品が傳達も何れも一俵十五錢の割安で、內地向けの新規の相場は一寸五分を標準として俵一圓七十錢內外、上物一圓八、九十錢

（白炭）品種　形狀　長　直徑　備考　……　[illegible]

これは京城に出すことゝするが大體の規格によるものである

鮮內秋新繭取引特電（廿七日）

郡名	種類	最高	最低	平均	總取引數量
[illegible]					

外米賣崩さる 値下を協議

外米の賣價は組合で協定して石二十圓五十錢で取引を行つてゐたが昨今二十圓に賣崩してゐる向きがあるので、外米商組合は二十七日午後六時から府內南米倉町京城俱樂部において協議會を開き、善後策を講ずる筈であるが、多分二十圓見當まで値下をすることになる模様である

早冷えで 減收說擡頭

米穀收穫期迫ついたが九月二十以降氣候激變し京城では三十四年來のレコードとされる三度六分の低溫をしめし、金融的氣溫低下の結果は稲作の結實に大なる障害を與へるものと憂慮され、今後も寒氣がなく冷氣を續けるとすれば五分減の一齣程度の減收は免れまいとの說が行はれて來た

郵貯激增 二千七百萬圓

遞信局調査、八月末の郵便貯金現在高は百九十四萬三千七百七十三人、二千七百九十萬二千九百六十一圓であつて、前年同期に比し人員五分七厘金額一割六分二厘の增加を示した尙は內鮮人に區別すると內地人五十三萬九千三百〇五人、二千四百八萬七千六百七十一圓で朝鮮人は百四十萬四千四百六十八人、三百八十一萬五千二百九十圓となり一人當り預入高は內地人四十四圓六十錢朝鮮人二圓七十錢となつた

コール引締る

月央引ゆるみのため七厘筋にあつた京城コールは月末接近と共に漸次引締り、廿日六厘であつたのが七厘、八厘、九厘と續騰し廿七日は遂に翌日拂一錢乃至一錢一厘となり無條件晉通物も何れも一錢乃至一錢一厘と引締りを告げた

日銀券は 十二億圓臺へ 限外出現す

日銀兌換券は頃日來增發に轉じ、廿六日に發表された報告によれば發行高十二億一千五百九萬余圓、正貨準備十億六千二百七十三萬余圓と前日より八百八十八萬七千余圓の增發で遂に十二億圓臺の出現を見た右は月末資金需要期に入つたためであるが、この結果保證準備發行は廿六日八百八十八萬七千余圓增加の三千二百三十六萬余圓、貸出高も七億九千三百七十九萬六千圓とこれ又前週より三十八萬七千余圓の增加を示した

旅商隊 出發可否協議

朝鮮商工視察團體は來たる十月三十日出發に延期したが鮮銀外商の水害のため本年は取やめの意見があるので來たる十月一日理事會議を開き、可否を決することになつた

加藤總裁北鮮視察

加藤鮮銀總裁は十月一日の成鏡線開通式參列を機會に北鮮及間島地方を視察することになり、來る二十九日午前八時五十分京城發北行、非支店課長と共に北鮮に向ふことになつた

海外經濟電報

[illegible]

穗落

[illegible]

つよきよわき

株式　今朝も相變らず市況を中心に保合つてゐるので人氣は然し幾ら味がないからといつても賣叩く事も買進むことも出來ず、この際は尖張り形勢の大勢を觀ぼうとするより外あるまい▲京取株も安値には買物勢であるが閑散に禍ひ、しかし今朝は成行過ぎの事とて今後の成行は注目されてゐた

期米　當限一寸氣を吐いた向から外れるの…… [illegible]

株式 釘付き狀態

前場　昨二十六日後場不動の機先、今朝も內地の冴えない寄を移して依然氣乘り薄く結局釘付狀態を續けた、かくて昨後場止に比し大新十錢高東新十錢安であつた

冴えない場面

後場　前場釘付狀態の機先、後場も內地の不振を移し氣乘らず寄合不申で結局前止と同邪に引けた、かくて昨後場止に比し東新十錢安であつた

保合岐れ至難

今朝も東新は百八十二圓絡みの膠りの場面を見せてゐるが、それは現在の地合から考察しても此邊の値頃は當然である併しこの高値は其處に何等材料があつたためでなく只宮川一派が腕力的に買進んだ結果でこの反動は何時が來るであらうとの不安もあつて高値は警戒人氣薄となり買ふ可き買はずの狀態を繼續してゐる、かくの如く人氣を刺戟すべき材料缺乏の今日何かの動機が現はれるまでは保合ひも至難であり當分はまだ現在の不振狀態を繼續するものと觀測された

傍觀が得策か

內地の與論なき商狀を移して相場は依然保合圈內を脫せず自然鈍狀を呈し見送りの場面を繼續した、何分東新の百八十圓臺は永い間の保合相場なので此邊何れかに歐れる可き筋合のものであるが、併し現在は新規の刺戟材料とてなく、無闇に買叩くことも過日の失敗の上塗りをすることゝなる故踏み買進むことも却つて後日に不利を招くので結局双方出動を手控へ當分は成行を傍觀するより外あるまいと見られた

東取代引漸增 日歩も一錢上げ

內鮮共に釘付狀態となつてゐるので代引況の變動も少なく、只大新の代引況九百七十枚と前日より十枚を減じた、併し東取株の代引況は依然增加の傾向を示し今朝は二千三百六十枚と四十枚を增加し日步も一錢と一錢方引上げられた

極度の閑散 主なる手口

今朝も依然焦付き狀態を繼續して閑散であつた、併し安値には買氣あるのでかくて京取株に對しては成行の買が目立つた、かくて昨後場止東新一〇〇枚に對し今朝は京取一〇〇、大新一〇〇枚であつた。このうち三〇枚以上の手口左の如し

京取　買方成清八〇　大新　買方田中道六〇▲賣方松山八〇　東新　買方正晴四〇▲賣方松山五〇

期米

豫想增加と阪地安で 遂に慘落の憂目 昨止より五十六錢安

前場　昨後場新米の一回豫想を動機として下放れた相場は今朝大阪の良好と相俟つて阪地安を受け一層賣方の嫌氣投げを呼び中物廿八圓六十七錢先限廿八圓六十九錢と前日の止値より十三錢安く二節六十三錢より四節に五十一錢と叩かれ⊕⊕の鞘開みに一寸下ハナ⊕の猛烈賣りに⊕⊕筋の買ひ⊕も⊕の拔け物も手傳つて氣の利い買ひ⊕も相日安を入れて益々殺物現れ遂に三十錢と慘落を演じて前場を終つた

後場　阪地の下放れを受けて先物八圓二十錢と更に暴落したがアトは阪地の跳ね返しを受けて下げ一巡と見る賣方の利喰急ぎで二節は三十九錢から三節は四十五錢と盛返し戻り待ちの賣物に三十九錢から三十四錢とたたかれるなど混戰狀態を演じた

不勢繼續か 月末までは

前日來の不勢が鮮米第一回收穫豫想の增收に起因したのは勿論當所も阪地も人氣の萎縮せる所へ計らずも鮮米の收穫豫想が一般の觀測より多く發表された爲め一部賣方の嫌氣投げと相俟つて軟派の賣叩きに依る結果である、從つて是れを動機に現在買附いて居る小口筋が投げて終ふまでは月末にかけ更に不勢をたどるやも知れないとみられてゐた

騰落續きの 混戰狀態

……[illegible]

秋日和の良好で 正米崩れ出現か

一時作柄を憂慮された早冷も回復し今日では實に中分のない秋日和となつた、是れは獨り朝鮮のみでなく內地の如きは古來に稀な豐作でさで一時悲觀された作柄は非常に見直したと云れて居る、斯くして大切な秋日和が內鮮共良好に推移する事は一般先注入となつて居る因作人氣を緩和すると同時に間題は正米の成行きである、現在ですら農家は持米の處分を急かんとしつゝある際秋日和の良好で作柄が見直しとなれば內地から上に農家の處分急ぎを喚起して遂に正米崩れを出現するやも知れないと云ふ向もある

豫想增加のみを 軟材料とせず

鮮米の收穫豫想は既報の通り一千三百五十九萬石と發表され前年の實收額に比較すると二百十萬石の減收となつて居る、假に此の數字が實收と大差ないものとして新米の相場は何れが正當かとなるかとふに右の減收額は二割一步に相當するので前年出來秋の安値二十三圓五十錢……

大豆

朝鮮の賣急ぎ物一掃されたる圖地側は値り安くは賣續りの品であるが地場の同居筋は目先出廻り激增と共に安値あるものと見越して買閑暗の氣味に市況は極めて閑散保合であつた龍山古物十七圓越十七圓

京城穀物組合建値

▲外米ミートン玄米二十圓二十錢ミートン當地渡二十二圓七十錢

太の運命買ひ

賣店の鏡頭として市場の注目を惹いてゐる丸が今朝の不勢に乘じ連續よく買進んだ日本同店を根據として中、先二萬石以上を同持されてゐる京城淺野筋の一部利喰賣と見られてゐた

㋮克く賣る

昨後場から今朝にかけ⑩より目立つた賣物現はれその建玉は一萬石以上に達したが、これは群山筋と見られてゐた

仁川米豆取引所取引員 ○桑野健治商店

仁川府濱岸町三丁目　電話長三九番・六三九番

大阪米受渡高

大阪期米の受渡高は一萬六千五百石にして値段は三十二圓であると

京城方面の客筋が鮮米一回豫想の增加に前途安を見越して賣進んだ模様であつた

◎大豆◎

大豆全部出來不申

◎正米◎

京城正米

第一回收穫豫想は三百七十萬石減なれど殘存米豐富に急ぎ賣物絶えざるのみか新米の氣分と相俟ち各地期米は五六十錢方の暴落を來したので賣物筋は目先警戒して買控へ減らず市況惡化し正米も遂に三四十錢方下落を告げた⊕三等二十七圓八十錢四等二十七圓三十錢一等十錢倉入玄米上二十二圓並二十一圓一等白米二十二圓鮮白米二十八圓穀改良種八錢一圓在來種七錢九十

仁川正米

（⊕四三等二十七圓四十錢⊕四等二十七圓二十錢⊕四等二十六圓六十錢……）[illegible]

仁川穀物出入（廿七日）

[illegible]

鎭平銀受渡

[illegible]

各地の天氣 二十七日午前

東京	雨天	木浦	晴天
大阪	晴天	群山	晴天
神戶	晴天	雄基	晴天
下關	晴天	城津	晴天
關瀨	晴天	元山	晴天
仁川	晴天	大邱	晴天
京城	晴天	釜山	晴天

京城手形交換高

九月廿七日	一七圓三〇
白米	二二圓〇〇
七分搗	一九圓六〇

資本金貳百万円　朝鮮信託　預金は信託

株式（廿七日）

[illegible]

期米（廿七日）

[illegible]

商業登記公告

水原支廳

商業登記公告

群山支廳

商業登記公告

裡里出張所

商業登記公告

鎭南浦支廳

商業登記公告

鐵原支廳

商業登記公告

南原支廳

商業登記公告

井邑支廳

法人登記公告

井邑支廳

商業登記公告

順川出張所

商業登記公告

南原支廳

商業登記公告

瑞興支廳

商業登記公告

安州支廳

法人登記公告

江西出張所

商業登記公告

瑞興支廳

商業登記公告

金堤出張所

商業登記公告

井邑支廳

商業登記公告

全州地方法院

商業登記公告

鐵原支廳

商業登記公告

群山支廳

商業登記公告

平壤地方法院

商業登記公告

水原支廳

[illegible]

婦人世界

十月臨時増大號　いよいよ發賣

京城日報
月曜夕刊
本紙朝夕共二十頁

日本女子大學校
校外生募集
通信教授
女子大學講義
半ヶ年一ヶ年で家庭に居ながら女子大學卒業の學力が得られる
見本申込次第無代送呈
東京小石川區目白臺 日本女子大學校内
女子大學講義發行所

△百才以上の高齢者の不老長壽法
△詩と戀の理想境伊豆初島探檢記
△女の細腕で四層のビルヂングを建てるまで（三婦人）
△外に勤めをもつ夫に對する妻の心掛け（名流六夫人）
△朝夕三十分の新しい利用法
△如何にして老いたる父母を喜ばせたか（體驗實話）

五大長篇

濡れた珊瑚　小島政二郎
妖しき花　長谷川時雨
寂光院　北大路春房
空に描く　谷崎精二
沈默の塔　加藤武雄

年頃の娘の操行問題座談會

處女性、戀愛、貞操、男女交際、職業、結婚等諸問題についての實際談

この方々の貞操觀は如何なるものであるか、又處女性については如何なる考へを持つてゐられるか……其實際問題について女性として男性としてそのまゝのお話です。

出席者　三輪田元道　中桐確太郎　竹内茂代　中村武羅夫　新居格　吉屋信子

◇子を死絶した檀野夫人　涙の記

◇東京大阪名代壽司の秘傳公開

◇娘の秘密を秘かに處置した涙の體驗

◇四夫人の夫婦生活打ち明け話（堀越氏夫人　三輪田氏夫人　高安醫博夫人　有澤博士夫人　森下氏夫人）

◇私の息の嫁にはかういふ娘を

今秋の實用記事廿種

羽織袴に相應しい髪の結方
御大典に因んだ華やかな髪型
日本髪を參考にした洋髪二種
夜の集ひの髪型とお化粧
十三時間保てる化粧の秘訣
新しいパナマヤーンの手提
クレープワイヤーの花籠
摘細工のラヂオカバー
風變りな被染テーブル掛け
毛糸編ショールセーラー男兒服
今秋流行の新型コート
最新型女子オーバーの拵へ方
秋のピクニツクのお辨當
美しい菊のお料理四種
茸の美味しい料理法四種
さんまの珍らしい調理四種
家庭的な洋食晩餐の料理
一卓一圓の支那料理お惣菜
和へ物料理のお惣菜十一種
十五坪内外の小住宅設計圖案

慢性諸病素人治療の体験七篇

七篇の體驗と七博士の批判
□獨身の昔に返つて内膜炎全治
□温泉に浴して疥癬を全治
□教職を捨てて肺尖カタル療養
□神經衰弱をマツサーヂで根治
□執拗な頭風、濕疹、淋巴腺炎根治
□温泉で慢性ロイマチ全治
□放任して虚弱な子供を强健に
中山、德永、草野、佐多、宮島諸博士

□母親の秘密を知つた娘の驚き（四篇）
□親の無理解から不幸になつた方の物語（三篇）
□娘の望みを容れて幸福ならしめた體驗（三篇）
□頑な親に背き幸福を得た體驗（三篇）
□娘の我儘を制して幸福に導いた體驗（三篇）

△初めて秋を迎へる赤ちやんの養ひ方
△秋殘に起り易い諸症の手當
△若い女性に多い臭鼻症
△親の血で疫痢を治す
△結核菌の侵しゆく順序
△母娘喧嘩の種々相
△新生涯に入る娘への言葉

强壯營養として卓効ある米糠の食用法

米糠が强壯滋養として驚くべき卓効ある事が發見されました。米糠の食餌療法によつて殆ど大抵の病氣がなほる事が發見されました。この筆者丸山先生は十日で痔の出血が止まつた御經驗から凡てのお話を發表されました（體驗者　辯護士法學士　丸山長渡）

四千人當選　表現浴衣番號發表

本誌六月號で特選しました表現浴衣のお見立番號が全部發表されました。どうぞ誰方もお見逃しなくご覧下さい。

懸賞一萬五千圓　特選銘仙大賣出し
本誌特選　コート地　モダール　レヨナール　大特賣
全柄見本を各種記事發表

本號價六十錢（送料三錢）　半年分三圓二十錢　一年分六圓三十錢
東京京橋　實業之日本社　振替東京參貳六番

竹越與三郎著　日本經濟史　改訂普及版　全六巻

全國小學校中等諸學校歷史教育家諸君！

御大典記念には此の國寶的名著こそ！

政治の事戰爭の事學藝の事の外何の記述もない多數の彪大な日本歷史の本は、今や本書を並べ讀まなければ殆ど意味を爲しますまい。何となれば經濟を離れた歷史は歷史事實の核心に觸れ得ないからです。本書は政治學藝の基礎たる産業經濟の變遷に從つて國民生活の實相に觸れた眞の國民史であり眞の日本文明史です。中味ある生きた歷史教育には本書は實に不可缺の參考書たる事を斷言します。此際ぜひ貴下の書齋又は學校に本書をお備へあらんことを切にお勸め致します。

□本書は今秋英國に於て『日本文明の經濟的要因』と題して翻譯出版される。バツクルの英國文明史、トライチケの獨逸國史と並稱さる、世界的名著である。

〆切迫る！

即刻書店又は本社へ！

實物見本書店に有
□菊大判丸ポイント組毎巻七百頁乃至八百頁
□紙質極上總布背革天金金文字模様入上製函入

内容見本贈呈
東京麹町區下六番町　平凡社　振替東京二九六三九

會費（特價）　□一時拂―參拾圓　□分拂―申込金貳圓　毎月五圓　送料―各冊拾八錢

締切九月三十日

◀學界の巨匠斯界專攻の權威者總動員の大事業▶

豫約出版

第三版　**校註日本文學大系**　全廿五巻
第二版　**近代日本文學大系**　全廿五巻
第二版　**校註國歌大系**　全廿三巻

豫約申込十月三十一日限

詳細内容見本進呈　美麗

各大系選擇御自由

日本文學の一切を包容する一大殿堂初めて出現
―（書籍の價値は其内容の如何によつて定まる）―
學界最高の信頼度を有する本大系の偉容を見よ

高級特製本

▲日本文學の源流たる奈良、平安朝より室町末期までの古典文學の精髄を系統的に網羅す
▲各冊九百頁以上▲四六判高級美本▲申込金四圓▲毎月拂金三圓八十錢▲送料内地十八錢

▲萬葉集勅撰集は固より中古、近古及び近代歌聖の家集全部を網羅し完全なる大索引を附す
▲各冊一千頁以上▲四六判高級美本▲申込金五圓▲毎月拂金四圓▲送料内地八十錢

▲日本文學の最盛期にして所謂町人文學として氣を吐きたる徳川時代文藝を系統的に網羅す
▲各冊八百頁以上▲四六判高級美本▲申込金四圓▲毎月拂金三圓八十錢▲送料内地十八錢

▲探究に考證に校訂に將又註釋に解題に、學界の巨匠が相結んで其の蘊蓄を傾盡せられたる「日本文學大系」は、國文學書中最大にして最後の大叢書であり、學徒の依據すべき唯一の典據である。
▲徒らに古典を學究の玩弄物に止らしめず、編輯に又製版に巧妙なる技能を發揮して、樂々と讀み易きものとし、古典をさながらに民衆化し現代化し、あくまで興味を以て讀破せらるゝ者とした。
▲全日本文學の典型的總集として、永く後代の規範たり國家の至寶たる本大系は、安價の駄本と伍せしめず、愛書家の要望に應じて、印刷に製本に意匠に周到の用意を盡して最高級の美本とした。

▲發行所　東京市麹町區内幸町一丁目六番地　電話銀座七八三・二一八八・三六八六番　振替口座東京五二二九八番
國民圖書株式會社

秩父宮殿下 御結婚の禮

の國生の御榮、いとめでたしともやんごとなしや。秩父宮雍仁親王殿下には、けふ廿八日を以て子爵松平保男姪勢津子姫と御結婚の禮を行はせらるる。國民これを拜承してたれかおよろこびを申さであるべき。去んぬる廿六日にはすでに御結婚告期の儀は滯りなく御すみ、けふこそ晴れのその日を迎へたのであつて、宮廷におかせられてのことは、もとより拜察するもかしこし、たゞそれたとしへなきおよろこびの趣、蒼人草の上にこぼれて擧國のよろこびと化し了するさま、御代の御光の至らぬ隈なきあかしたり、はた皇室國民一家の親和を示すあらはれたるをおもひ、歡天喜地の御盛儀ずるを得ない。」

◇

雍仁親王殿下が御直宮としての宮中における御地位の重きこと九鼎、國民になずらふべきは申すまでもなし。たゞ國民より見まゐらせたる殿下はまことに國民に親しみ近ぐゐらせらるゝかに拜せられるのである。」これまさに殿下が國民の中心であり、殊に親愛の焦點にあらるゝゆえんであつて、常に國民の先頭に立ちたまひ國民を誘導する御手腕を存せらるゝとさへおそれながら拜し奉りたいところである。しかも殿下は堂々、御健康はすぐれさせたまふこと鐵石のごとしと拜へうけたまはるだに、皇族の柱石としての、あらゆる御資格をそなへたまふと申すべきであらうとおもふのである。いま女性として國民中最も羨望にあらるる勢津子姫を召されてこゝに御結婚の禮を行はせらるゝのである。天地神祇もみそなはせ、蒼生のよろこび如何に、かくのごとくなること。」

◇

時あだかも御大典の直前にして、乾坤みな喜色に溢るゝ。まことにいまこそ御結婚の吉日良辰と定むべかめれ。いざやわれら國民、ひたに手を拍ち額を叩きて、國生の御榮へ、たゞことほぎにことほぎまつらんかな。

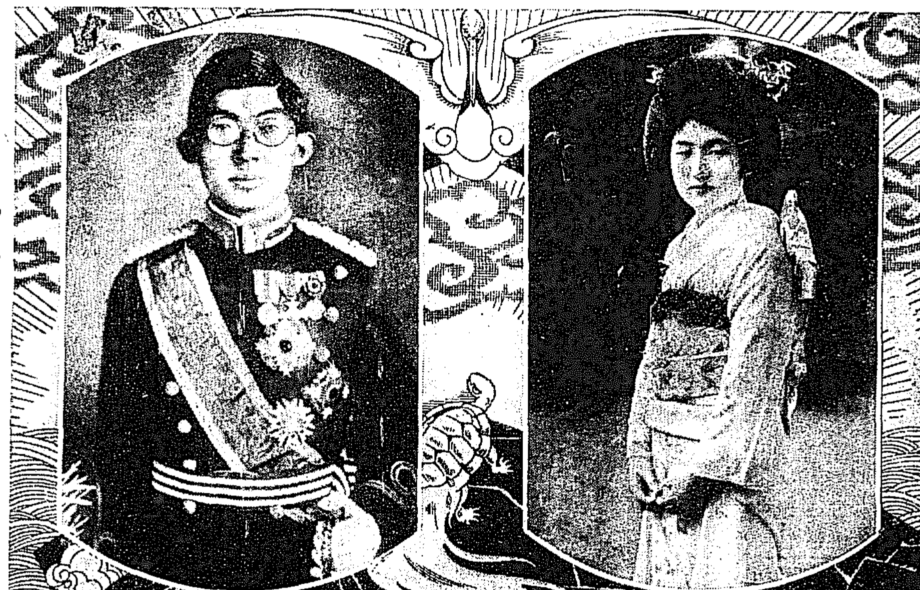

秩父宮殿下 本日愈よ御結婚
赤誠を表白して 慶賀し奉る

秩父宮殿下と松平勢津子姫との御結婚は愈よ本日（二十八日）を以つて執行はせらるゝことゝなつた。秩父宮殿下が恐れ多くも我が天皇陛下に最も近接あらせられ給ふ御方にして、その御人格は天下ともに欽仰し奉るところ、及び松平勢津子姫が今や天下女性の最大渇仰の的となれることは申すまでもない。去る十四日執行はせられたる納采の御儀、一昨二十六日執行はせられたる告期の御儀共にすべて御滯りなく濟ませられたるは、我が八千萬國民の齊しく慶賀し奉る處である。かくて千代を契らせ給ふべき眞の御大儀は本日を以て執行はせらるゝのである。われ等は此の上とも慶賀の赤誠を表白し奉るのである。御豫定は賢所大前の御儀午前九時、皇靈殿、神殿の御儀、引續き行はせられ、午後三時　天皇、皇后兩陛下に朝見の御儀、午後四時　皇太后陛下に朝見の御儀が行はせらるゝはずである。

國民の龜鑑
秩父宮殿下を仰ぎ奉りて
徳川家達公謹話

秩父宮殿下には、直接拜謁する機會が少く、その御性格等について、私が申上げるのは如何かと思ふのであるが、たゞ殿下が皇族方の御筆頭として御人格高く、御年若くあらせられるのに、御行跡の高雅はもとより一般國民の間に今までにない御親みと敬愛とをもつてお慕ひ申上げて居ることは、實に殿下のすぐれさせられた御性格と御聰明によるものと拜察いたして居る次第である。

側近奉仕の人々から承る

處によれば、殿下の御生活は簡易を旨とせられ、規律的で嚴格であらせられ、嚴しき御軍務に服せられてをられる以外に、皇太后陛下への御孝養、兩陛下への御挨拶御伺を初め、殿方の御交際等可なり御多忙であらせられるのに、なほ政治、經濟、社會、宗教、藝術等についてはあく御研究を積ませられてをり、又御運動に就しては、特に御興味深く、多くのスポーツを御奨勵あらせられて、御身體をより一層の御強健に鍛えさせられつゝあると承はるのである。」

先年は輝かしい御希望のもとに英國御留學を遊ばされ、折角御勉學あらせられつゝあつたが、遂に日本國民の最大の悲みである大正天皇御不例の御報あり、中途にして御歸朝遊ばされ、そのまゝ再び御軍務にいそしまれて居る。殿下は海外御留學前大正十四年三月十八日貴族院へお成りあらせられ、當時議長たる私は親しく御案内申上げ、折柄貴族院改革案、普通選擧案の兩委員會が開催中であつたので、陛上の兩會へ臨ませられ、各委員の熱心なる質疑の狀況など

殿下の高き 御人格に就て

を御見學にならせられ、午後は引續き衆議院の傍聽へお廻りになつて追加豫算委員會中の質疑振り等を御聽聞遊ばしたと承はつて居る。政治方面にも常に御注意あらせられて居られるといふ事である。昨年六月一日、華族會館が創立記念式を擧行した際には、殿下御臨あらせられ、嚴粛なる御言葉を賜はつたが、その朗々たる御音聲、堂々たる御態度は、まことにお見上げ申したものであつた。昨冬十一月二十四日、英國協會の御晩餐會の時であつた、個々會館にお解申上げたことがあつたが、その時英國協會の會長たる本野子爵及英國大使は「秩父宮殿下が御見聞を廣められまた學問を御研究遊ばさるゝための御渡歐であらせられた。御快活で御興味豊かな男性的御態度は殿下の全人格的なものとして心から敬慕と親愛を捧げずには居られない。僅か一ケ年餘であつたが、殿下の御渡英といふ事は日英兩國民間の親善をどれだけ深厚にし、又將來提携の上に如何ほど新らしい力を加へたか知れない。」と、交々と語つて殿下の御徳を讃仰して居た。かく内外人ともにお讃め申すといふことは、聞いたゞけでも愉快なことである。この殿下が將來益々御明徳を遊ばされ、天皇陛下を御輔翼あらせられて行くといふことは、われ〳〵日本國民の何よりの喜びであらねばならぬ。

無上の光榮に感泣する次第です
明治戊辰を回想して感慨無量
松平保男子爵謹話

何と申し上げてよろしいやらかどういふ言葉が、この私の心持を明瞭とあらはすことが出來ませうか。たゞ有難さ、勿體なさに感泣いたし居る次第であります。當家一門の光榮は、勿論でありますが、舊藩の人々も自分の事のやうに非常に喜んでくれまして、わざ〳〵祝辭を述べに來て呉れましたものも多いのであります。

舊藩時代 の老人達に

して見ましたならば、明治戊辰の當時の會津藩の立場といふものと、昭和戊辰の今日のこの光榮との奇しき時節の廻り合せを思ひましたなら、定めし感慨無量であらうと思ひます。私の口からは誠に申し上げにくいことでありますが、當時の、志ざしと違つた御朝廷も漸く明かになつて参りまして、去る大正七年皇太后陛下が、會津飯盛山に行啓遊ばされました時には、白虎隊の墓前に御参拜を賜はり、また大正十年今上陛下が攝政殿下に在しました當時、妃殿下と共に御成りあらせられました際は、私に御陪食を許され、數々の身に餘る光榮に浴して居るのでありますが、このたびのやうな有難い

御思召を 賜はりましたことは

何にたとへやうもない程勿體なさで、たゞ感泣いたして居ります。勢津子は、彼の父が天津の總領事から、外務次官を勤めて居りました當時、僅か一ケ月程ではありましたが、私の家に寄寓いたして、娘と一緒に學習院へ通つてをつたことがあります。その後父の任地へ歸つてからも、よく娘と一緒に荒川堤や多摩川原などにピクニックに連れて行つたり致したものでしたが、幼少の頃から、自然に親むのを大さら喜んで居つたやうであります。今度秩父宮殿下と御婚約いたしますについて、はからずも私の方へ入籍いたしましたので、單なる叔姪の關係ではなく

眞實の娘 のやうな心

地がいたします。勢津子の幼につきましては、これ以上私から申上げたくはありませんが、以後に只一言申し上げたいのは、勢津子は身體が至極壯健であり、極めて明るい性質の所有者であるといふことです。何にせよ、私はたゞ〳〵身に餘る光榮に感泣いたし居る次第であります

過去にも現在にも 二人となき御聰明
まことに學校の名譽
米國フレンドスクール校長 シドウエル氏謹話

この學校は最近に二つの幸福と光榮に惠まれました。その一つは『空の大使』リンドバーグがこの附屬小學校に二ケ年間を送つてくれたことゝ、もう一つは更に大なる幸福と光榮を與へられたこと、申すまでもなく勢津子姫殿下が御在學あらせられたことであります。

◇

勢津子姫殿下は女性として實に美しい、そして肉體的にお美しいばかりでなく精神的にも又すべての點から申しても姫殿下のやうな感激的な女性はかつて見たことがありません。そこで今まで私の求められない御長所を手さぐつて申しますと、第一に御聰明の御點快なこと、忍耐力のお強いことは稀にみるところであります。

◇

一九二五年（大正十四年）の四月はじめて日本から御祖父殿や御兩親方と御出向きになつて、この學校へ入學されましたが、初めの内は英語の素養と力とは非常にアメリカ生れの他の生徒よりも、御自身の持つ天稟であるところの御才能とお強い忍耐力とによつて、またゝくまにハンデイキャップのある語學を完全に征服されました、又古典であるとか、英米の歷史であるとか、難かしいといはれてある代數學も見事に卒了されました。

◇

しかも御成績は群を拔くばかりで、何時も特待生であらせられたのでした。生徒達の敬慕するとは非常なもので『松平さん〳〵』と敬愛を一身におあつめになつてゐられました

◇

第二はお身體の御壯健なことで從つて運動や競技には毎回優勝され、バスケットボールやホッケー、庭球には選手か準選手であられました。昨年の全校大會では優勝されたわけであります。こうして運動に御堪能であつても、それに全然熱中といふわけではなく、御勉強のお暇になさるので、若しスポーツを専門的におやりになつたら立派な運動家であるとよく我々が認め合つたものであります

◇

姫は禮儀に正しく、規則的に日を送られます。そして高潔なる御性格と御氣品とは、その接するものが、いついかなる時でも、和かな春風のやうな氣分と自ら頭のさがるやうな敬愛を感じました。教師のお教へ申上げたことは、何一つとしてお忘れなくお守りになりますので、從つて他の生徒の模範であらせられました。それですから御成績は群を拔いてよく、運動も前に申した通り他の生徒の指導者といふやうな立場にあらせられたので、教師や生徒に與へられた御感化は非常なものでありまして『松平さんのやうに』といふ氣持ちが知らず〳〵の間に生徒達や教師の心に深くきざまれて、何事にも、姫の御感化をよりよく發揮させるやうになつて、この學校中の成績にしろ、運動にしろ、實に他校を壓するやうになりました。この偉大なる無言の御教訓は永遠に忘却の出來ないものであります。

◇

この學校も四十ケ年の歷史をもつ由緒ある學校で、米國全土から多數の生徒が集つて來まして、今日までの卒業者を合せたら非常な數になりますが、妃殿下の如きよい生徒は、過去にも、現在にも、そしてまたこれからも恐らくないと思ひます。こうして申し上げるのも決して御世辭ではなく實際なのであります。

◇

この大きな光榮の事實をもつこの學校の誇りと、東洋の新しき國として待つ日本國民の幸福さをしみじみと思はずにはをられません

此の上ないお慶び
一木宮相謹話

【東京電話】秩父宮殿下の御慶事は御大禮を斷行あらせらるべき嚴におめでたき年を以て執り行はせらるゝことゝて兩陛下の御滿足は申すまでもなく皇太后陛下に於かせられては殊に御心にかけさせ給へることとておよろこびのほどさこそと拜察し奉るのであります、殿下の御聰明は國民こぞつて仰ぎ奉るのみならず外國人までも親しく申上げてやまぬところで宮廷に奉仕する身にとりては感激のあまり何と申上げてよいやらその辭を知らぬ次第であります

申上ぐるだに感激 誠に軍人の典型
歩兵第三聯隊副官 陸軍歩兵少佐 上森勉氏謹話

軍人であればこそ、そして幸にも第三聯隊に籍を有してをりますればこそ、畏くも秩父宮殿下の御英姿を毎日拜することが出來るばかりか、親しく御訓話を受け奉ることの出來る光榮に浴し、私はひたすら感泣いたして居る次第であります。」

× ×

殿下は全くわれ〳〵軍人の典型にわたらせられます。赤坂表町の御殿から、約二十五分もかゝる聯隊を、御徒歩で御通勤遊ばされるのでありますが、雨の日も風の朝も決して馬車を召さるゝこともなければ、それでたゞの一度として御遲刻もあそばされず、御缺勤といふやうなこともありません。スキーなどに御出かけになられます時にも、一將校として、規定の三週間の御休暇のうちから四日間を御取りになられるので、スキーを遊ばす時間よりは、御往復の汽車中の時間の方が多い位であります

御熱心なる御軍務

秩父宮殿下には隊内にあらせられますうちは、一皇族としての御待遇でなく、全く平凡なる將校と同様にせられますゆゑ、御部屋の如きもお粗末な將校室に他の將校と御同室で御執務遊ばされ、上官には必ず、敬禮をおつけになるのは勿論、御態度は極めて御謙遜であります。」

× × ×

又かく申し上げますのもおそれ多いことではありますが、いたつて平民的にわたらせられ、御退出の時は御殿室で執務中の下士にまで御挨拶を賜はるので一同いつもながら恐縮してをります。」

× ×

先頃新兵が入つて來ました時など、殿下はもう新兵係ではあらせられませんが、御野營を共に遊ばされ、かつて殿下の御教練を受けたことのある聯隊兵が數名新兵に附添つて來て居るのに、おなつかしげに御言葉を賜はり、いろ〳〵と打ちとけた御訓話があり、一同は嬉しい〳〵感激にひとみをうるほして歸つて行きました。」

御逸話集の刊行

なほ殿下の御逸話は余りにも多く、殊に演習中の御精勵振りの如き、寢食遊ばさなくしては申し上げられません。今度本聯隊では『特別大演習を中心として』と題して、殿下の御側近く奉仕しました將校が、感激をもつて書き綴りました小册子を刊行しました。」

× ×

誠に一々申上ぐるさへ、感激に堪へぬほどの御精勵で、本聯隊に奉務する程の者が、將校といはず兵卒といはず、殿下の御英姿を拜することを、この上もなき光榮と致してをります

改造社版 經濟學全集

眞摯なるべき學的研究を構へて宣傳視する愚昧度すべからざるものあり。自ら「社會科學叢書」なるものを發刊しマルクス學者を執筆せしめおることを棚に上げ、そして自らの經濟學全集に河上、福田、大塚、山田氏等經濟學の最高權威達の參加を百方哀訴し、其の一蹴に會するや忽ち居直つて「斷乎として新興經濟學を排斥する」旨を圖々しく宣傳す。その心情の陋、業的良心の皆無憫笑に値す。我社は今まで大抵のヨタ宣傳は默視して唯一意我經濟學全集の完璧の爲にのみ邁進した。しかし本全集の盛名を妬み、傷けん爲め、本社の根本信條までも蹂躪せんとするものに對しては我社は斷乎として各權威との交渉事實を曝露して排撃するに至るべし。我社を支持し、信賴せる大衆は本社の立場を諒として下さい。

東京芝區愛宕下町四ノ六
改造社
電話芝(43)二一二一―四番
振替東京八四〇二一番

新刷 鐵製
製繩機 稻扱機
麥時すんだ田植もすんだ勸め副業勸め副業
昭和三年度副新機見本試用原價提供特約店急募
大阪天王寺 南農商社

公認 附屬自動車學校

産婦人科 小兒科 女醫 遠山醫院
京城北米倉町九三（朝鮮銀行裏手通）
電話本局壹六二四番

勢津子姫 子爵邸へ御引越
臣下として最後の御一夜 御多忙の裡に明けん

【東京電報】國民ひとしく御待ち申上げた秩父宮殿下と松平勢津子姫の御成婚もいよ〳〵二十八日となつた、晴ある日を迎へる勢津子姫には兩親大使夫妻同伴蕊懷たかく女學が御伴して二十七日午後四時御出發三ケ月間御多忙の日を起居された澁谷松濤の邸を後に別れを惜む附近の人々に送られて小石川の松平子爵邸に移られ同夜は大使のみは歸宅するが姫と信子夫人は子爵邸で御寢み姫が臣下として最後の一夜をろく〳〵まどろむ暇もなく二十八日の朝は三時頃から輝たけき十二單衣の御仕度に取かゝられる由である

御記念の和歌を 勢津子姫から 千葉寄人に

【東京電報】御用出の勢津子姫は曩て御歌所寄人千葉胤明氏を師に敷島の道にいそしんでゐられたが御婚儀記念のため姫は氏に色紙三枚に水莖の跡もうるはしく和歌三首を認めて贈つた

白虎隊の墓にて
年月は遠く過ぎても君が代の色もその名も世にはえにけり

歸朝の折船中にて
ここ地よしみくにを指して進み行く青海原に風もなくして

御婚儀を祝ふ 奉祝歌 入江所長から殿下へ

【東京電報】今日の佳き日に御婚儀を擧げさせらるゝ秩父宮殿下と勢津子姫の御喜びを祝ひ入江御歌所々長は東久邇宮妃聰子内親王殿下、東伏見宮妃周子殿下の御歌、二位局および御歌所關係者の奉祝歌を取纏め殿下の御手許に差上げることゝなつてゐる

けふの日を祝ふもろ聲きこしめせ

秋の夜に
松が枝をもれくる月の影清し其の皆しげき庭の芝生に

みくにのうちにみちわたりだる　東伏見宮妃周子殿下
雲の上にならぶ秩父の山の松は色も變らじ八千代へぬとも

東久邇宮妃聰子内親王殿下
かぎりなき千代そこにでも美はしく立ちならびたる松の岩木に

二位局　柳原愛子
かげたかき松にならびて菊の花千代までかほれ今日を初めに

松ケ　信子
もろ人の常にも仰ぐちぐれに今日よろこびの聲ぞたなびく

御歌所々長　入江爲守
昔より皇子のみあいをかくばかり民の祝ひしためしあらめや

宮中顧問官　井上通泰
そのちぎり千代のともなりもちぶねの松とあいづの山菊の花

御歌所寄人　阪正臣
こだまにも千代とぞ響け秩父山ねざしかわせる松風の聲

同　千葉胤明

楊白兩氏によつて 南北妥協完全に成る
灤州、山海關間を緩衝地帶 奉軍は關外に引揚げ

【奉天特電】廿七日奉天保安總司令部確報に接した情報によれば、白崇禧氏は二十六日午後安山に於て楊宇霆氏と會見しその結果奉國妥協が協定され灤州以東山海關までを緩衝地帶とすることにし同時に奉軍は全部關外に引揚げ錦州方面に交代駐屯することゝなつた、また白崇禧軍は灤河を境に絶對に一歩も進出せないことに協定された

張作相辭表提出
奉派の内訌露骨となる

【奉天二十六日發聯合】張作相は二十三日張學良に對し吉林保安司令兼東三省保安會議の辭表を提出した右は奉天派内部における新舊兩派の内訌漸く露骨となり張作相等いはゆる舊派は楊宇霆を中心とする新派のため事毎に壓迫を受けるに至つた一方過般張宗昌の反奉運動の裏面に張作相、湯玉麟等の舊派人物が暗躍したといはれ張作相の立場に困難を生じた結果であるといはれる張學良は二十四日保安委員會を召集し張作相の辭表問題を協議したが委員の多數は張作相の辭表を受理するなら今後張作相等舊派に屬する首領連が相次いで辭表を提出し東三省内部の結束を亂めひいては如何なる事態を惹起するや計られないと主張し結局これを留任せしむるに決したが氏の進退は相當重大視されてゐる。

國民政府組織 法案の原文成る
中央政治會議に廻附され 詳細に亘り審議

【東京電報】國民政府の國民政府組織法案は既報の如く成案なり蔣介石、胡漢民、王寵惠の手で起草中のところ、いよ〳〵廿七日開會の中央政治會議に廻附され詳細にわたり審議されたがその全文は左の如くである

第一章 國民政府

第一條 國民政府は中華民國の國務を總攬す
第二條 國民政府は全國海陸空軍を統帥す
第三條 國民政府は海陸空軍の編成及び常備兵額を決定す
第四條 國民政府は宣戰、講和、及び條約を締結することを得
第五條 國民政府は大赦特赦及減刑の權を行使することを得
第六條 國民政府は行政院、立法院、司法院、考試院、監察院の五院をもつて組織す
第七條 國民政府は政府委員十一名乃至十五名を設け國務政務ある時、委員會議を開く
第八條 國民政府組織及五院々長副院長は政府委員これに任ず
第九條 國民政府首席は國民政府を代表して外國大使公使を接受し及び國際典禮に參與す
第十條 國民政府首席は陸海空軍總司令を兼ぬ
第十一條 國民政府首席事故ある時國務を執行する能はざるときは委員の一人これを代理す
第十二條 國民政府は國務會議をもつて國務を處理し國務會議は國民政府首席及び五院々長副院長より成る
第十三條 院と院との間に權限上の疑義あるときは國務會議これを解決す
第十四條 中華民國の法律命令は首席五院々長署名公布す
第十五條 國民政府は對外文書に對しては國民政府命令の議決を經たる上、首席これに署名して發表す
第十六條 二院以上共同發布命令は該各院長共同署名の上發布す
第十七條 各院は法律により命令を發布す

第二章 行政院

第十八條 行政院は國民政府最高の行政機關とす
第十九條 行政院に院長一名、副院長一名を置く
第二十條 行政院は内政部、外交部、軍政部、財政部、農工部、交涉部、教育部、交通部の八部を設けその外、建設委員會、モウゾウ委員會、敎務委員會、勞工委員會を設く
第廿一條 行政院各部に部長一名政務次官常任次長各一名を置き行政院長これを任命す
第二十三條、行政院は主管事務に關し議案を立法院に提出することを得
第二十四條、行政院會議は行政院正副院長首席となる
第二十五條 左の事項は行政委員會の決議を經るを要す
一、宣戰講和條約其他重要國際事項
二、法律案
三、大赦案
四、豫算案
五、高級行政官吏の任免
六、行政各部にて解決し能はざる事項
第廿六條 行政院各部委員會の組織は法律をもつてこれを定む

第三章 立法院

第廿七條 立法院は國民政府最高立法機關にして大赦案、豫算案條約案、各種法律案及びその他重要國際事務を議決す
第廿八條 立法院に正副院長各一名を置く
第廿九條 立法院は委員四十九名乃至五十九名を設け國民政府これを任命す
第三十條 立法委員の任期を二年とす
第三十一條 立法院は外交財政軍事法制の各委員會を設く其他必要なる時は他の委員會を設き立法院の委員之を分擔す
第三十二條 立法院各委員會に委員長一名を置き院長之を任命す但し行政院各部長は右委員會の首席となるを得ず
第三十三條 立法院委員會は專門委員を任命し其の數は立法院之を決定す專門委員は立法院に出席することを得ず
第三十四條 立法院の委員は中央及地方政府の各機關の職務を兼任することを得ず
第三十五條 立法院會議の首席は院長とす
第三十六條 立法院の決議は國民政府之を公布し此の決議に異議あるときは一月以内に立法院をして再決議せしむ
第三十七條 立法院の組織は法律により之を定む

第四章 司法院

第三十八條 司法院は國民政府最高司法機關にして特赦減刑復權の事項につき國民政府の承認を得て之を施行す
第三十九條 司法院に正副院長各一名を置く
第四十條 司法院に行政所、審判所を置く
第四十一條 司法院は官吏懲戒委員會と行政審判廷を置く
第四十二條 司法院は主管事務に關し議案を立法院に提出す

第五章 考試院

第四十三條 考試院は國民政府最高考試機關にして政府の官吏は法律に依り考試を爲すを要す
第四十四條（缺）
第四十五條 考試院に正副院長各一名を置く
第四十六條 考試院に試驗所、人物銓任所を設く
第四十七條 考試院は主管事務に關し議案を立法院に提出す
第四十八條 考試院の組織は法律に依り之を定む

第六章 監察院

第四十九條 監察院は國民政府最高監察機關にして法律に依り彈劾しんけいの職權を行使す
第五十條 監察院に正副院長各一名を置く
第五十一條 監察院に委員十九名乃至廿九名を置く
第五十二條 監察委員は中央及地方政府の機關の職務を兼任することを得ず
第五十三條 監察院長は監察委員會の首席となる
第五十四條 監察院に監察所しんけい所を設く
第五十五條 監察院主管事務に關する議案を立法院に提出す
第五十六條 監察院の組織は法律に依り之を定む

第七章 附則

第五十七條 本法は公布の日より之を施行す

英佛協定 或は破棄されん
米國て絶對反對の 回答を兩國に交付

【ワシントン二十六日發電】米國政府は英、佛、海軍協定に關する回答を二十六日パリ、ロンドンの米國大使に送附し直に英佛兩國政府に提出すべく命じた右回答は英側に對する回答と佛國側に對する回答となり其の米國の立場を擁護すると共に英佛協定を排撃しかつ巡洋艦驅逐艦に關する米國の立場を詳細に說明したものである

【ロンドン二十六日發】米國の英佛海軍協定反對に對し英國政府は場合によつては協定を破棄することに決定した

彼岸すぎ
偉人回想錄―(4)
橋口生

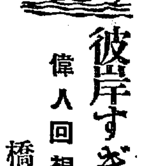

國權黨首領 佐々友房翁

自由、改進の兩民黨が野にあつて、藩閥政府の誕生から民權の主張に狂奔した、際肥後熊本城下に毅然として國權擁護を高調して、同志を糾合した、首領は佐々友房翁であつた。犬をなすは、小を揃むにあり、要ひをのぞくは、事を醸ずるにあり。とか何とか排撃の聲の下に隱然勢力を張り、ひそかに天下の形勢をうかゞふたものであつた。中央においては、初期議會以來、山縣、黑田、松方等の藩閥政府が何れも自由、改進の兩黨に散々惱まされ通してさすがの藩閥政府も政局の維持では猶且政府の施政を完全に遂行するは不可能だとみてとり政黨の援助、政權を掌握して政府を加ふるにはこれに組子たる政黨を組立するにしかずと。漸く藩閥政府の腦裡にも政黨的概念の萌芽を胚胎せしめたのであつた。

◇

政黨が成立九年國後、進步黨と改名した。一旦、自由黨とも妥協して共同組閣に出でた事もある。人世行路の難は山にあらず、水にあらず只人情反覆の間にありとあらずや政黨の興味せる如く、すでにこの時代からも政黨の裏面には醜惡の惡く種はつたことも否認さされぬのであつた。第一次大松内閣時代に至つていよ〳〵政府黨の樹立を實現するの要を認めた。政府はまづ政府黨の首領に佐々友房翁に白羽の矢を立てた。佐々翁といへども藩閥の一代に立場ることは翁の素志でなかつたとは明かであらう、時機到來として、自己の抱懷せる國策を中央に披瀝し、又國家國策を天下に擴充するには以て來いであつた。政府には山縣公、確乎にあつてその鶴トを見たる平田東助、大浦兼武等の民黨からは、佐々友房が野に〳〵と誹らず濫援した。しかし、政黨の樹立の秘策は、トシつて、政黨派の總帥の柳佐役があつた、民黨は依然として野黨側に人氣が中堅になり、活動したもの〳〵都合が悪いといふので、會首に國權黨の國民協會として歴代内閣を擁護するの使命を以て生まれた純政府黨であつたのである。

◇

國民協會の創立こそは我國政黨史上に政府黨として生まれた純政府黨で〔以下判讀困難〕

產米增殖計畫は 斷じて變更せぬ
普通學校增設は七ケ年計畫 池上政務總監語る

【東京電報】池上政務總監は廿七日午前九時半田中首相を官邸の私邸に訪ひ朝鮮統治の明年度豫算等につき約四十分にわたり會談したが更に午後四時より官邸にて首相と懇談した、氏は語る

豫算は目下大藏省と交涉中であるが、自分も三土藏相と會はふと思つてゐる、問題の教育費は普通學校から大學まで合せて約百五十萬圓だが七ケ年計畫の一面に就いては來年度に約十七萬圓を計上した、之は國庫補助で普通一校につき約六百圓を補助して來たが此の計畫では大體倍額を支給することになつてゐる產米增殖計畫は斷じて變更を加へてゐない唯土地改良事業の補助が豫算の關係から幾分か繰り延べるのもあり例年に比し約一割は減つてゐるその他通信施設、河川改修もあり從來の鐵道敷設計畫外に新線敷設を要する個所もあり夫々交涉中である、

咸北の揚炭は合同の意向もある樣だが總督府は具體的に何等計畫もない吉會線終端港問題は總督府の意見で決まるのでもないが在來の方針通り決定すると信じてゐる拓殖省の設置は既に佐々民田有力者等の話で既に決定して内閣と交涉中であるが設備に就いては内部人の如何を問はず愼重に考慮を加へてゐる

總監歸任期

【東京電報】池上朝鮮總督政務總監〔以下判讀困難〕

朝鮮其他へ 思想係檢事派遣
政府の思想犯取締 愈よ徹底を期す

【東京電報】政府は全國控訴院及び樞要地方裁判所檢事局に二十六名の思想係檢事を設置し思想犯取締を徹底的に取締ると同時に思想係檢事を朝鮮、滿洲、支那の主要地に派遣することになつてゐたが二十七日支那、滿洲、朝鮮派遣の檢事を左の如く決定し各檢事は來月中旬出發することゝなつた

朝鮮へ
名古屋控訴院檢事　德江治之助
札幌控訴院檢事　關　貫
上海へ
司法省書記官　黑川　渉
長崎控訴院檢事　長谷川　寧
北京へ
東京地方裁判所檢事　平田　勳
宮城控訴院檢事　小野謙三

田中大使歸朝

【ハルビン發】駐露大使田中都吉氏は川谷書記官とともに本秋の御大典に參列するため十月十二日モスコー發浦鹽經由で歸日、來朝の豫定であるが或は多少遅れるかもしれぬ模樣であるが、一說には田中大使は歸朝のまゝ辭職するとの說が可成り有力である

朝鮮博京城協贊會 總裁以下決定
廿七日府より發表

朝鮮博京城協贊會は總裁以下左の如く決定した
總裁　加藤敬三郎
顧問　朴泳孝、有賀光豐、渡邊定一郎
會長　馬野精一
副會長　釘本藤次郎、西崎源太郎、韓相龍、白寅基

滿鐵豫定線 近く交涉開始
解決遠からずと 關係當局は樂觀

【東京電報】山本滿鐵社長、松岡副社長、松井、上田兩理事一行の歸任とともにいよ〳〵近く滿鐵豫定線敷設問題即ち五豫定線の交涉が開始される次第であるが何れも遠からず解決するものと關係當局では見なしてゐる

持地ゐい子夫人 歡迎茶話會

今回入城された前遞信局長持地六三郎氏夫人ゐい子氏の歡迎茶話會は左記諸氏の發起の下に明廿九日(土)午後二時卅分、朝鮮ホテルにおいて開催される筈であつて多數の出席を歡迎する由、會費は一圓(當日持參)で出席御希望の方は電話本局一、二五六番松岡夫人へ申込まれたいと。因に發起人は左の諸夫人である。

曾山多喜子夫人、三井多次夫人、加藤穗子夫人、佐々きく子夫人、松岡久子夫人、和田周子夫人、淵澤能惠子女史、松下枝安女史、高橋てる子夫人、丹羽須ゑ子夫人、齋藤むら夫人、東口貞子夫人、相川信子夫人

水害當時の 實況を聽取
清津に於ける 甘露寺侍從

【清津特電】甘露寺侍從は生田内務局長、安達知事等の先導にて廿七日午後二時三十五分清津驛着直に府廳に至り府尹から水害當時の狀況とその被害高及活躍せる團體の實話等を聽き、消防組聯合青年團等に拜謁を許され三時二十分府廳を出て輸城川河畔の水害狀況を觀察の上四時過ぎ臨時列車にて朱乙へ

東京市疑獄 擴大の範圍
三木氏の舌一つ

【東京電報】三木代議士の收容を一轉機として更に疑獄事件の進捗を策すべく檢事局は二十七日早朝より三木氏の取調べを行つた疑獄今後の擴大範圍は三木氏の口一つにかゝる模樣で今後檢事局の取調べが那邊におよぶかは殊に注意されてゐる

北滿大豆の 歐洲輸出旺盛
本年に入りて百二十萬トン

【ハルビン發】北滿大豆の歐洲輸出は逐年增加の傾向にあるが、大正十年輸出は四五十萬噸にすぎなかつたが、本年に入り、歐洲輸出はすでに今日までに百二十萬トンにおよび頗る旺盛を極め

獨逸機
ビルマに向ふ

【アラハバード廿七日發】獨逸飛行家フューネフエルド男一行は二十七日午前七時當地發ビルマ、マンダレーに向つた

辭令【東京電報】

總督府司法官試補　小林長藏
總督府判事(七等)　梁　璞　錫
總督府專賣局副事務官　神宮興太郎
依願免本官(各通)
(以上總督府發表)
公立實業學校長　原口良策
補江陵公立農業學校長
釜山地方判事　高本文朗
補咸興地方判事
咸興地方判事　津村浩司
補大邱地方判事

勞農大使館員 釋放さる

【東京電報】奉天電＝さきに北京にて奉天軍のために押收せられた勞農大使館員十五名およびその家族六名は國民政府の決定により證據不充分として釋放された

田中氏の 復黨問題
條件が多い

【東京電報】民政黨の名古屋支部長武富時敏氏は廿七日民政黨一新會に田中善立氏を訪ひ復黨問題が民政黨に起つて居る旨をつげて意向を徵した處田中氏は民政黨が自分の除名を取消せば復黨するが無條件では復黨は出來ない若し復黨すれば第一に國體の一擧に着手すると答へた

茶話

▲日本人はコセ〳〵しすぎると彼は外國人の評だ▲國民からいはせるとコセ〳〵するなといひ乍ら▲總督とかまへ過ぎていては凡を出國するからのう▲と米るので國民はハラ〳〵するのだと申したい▲ハラ〳〵とコセコセは隣人の夜番のやうで▲國語になつたり離子になつたり▲ドチラが既定の方針か國民にはちよつと見當を附せぬのだ▲新文房鈔と鶏鴨合館では舌鼓の味の差に▲ひよが入るのも一定不變の方針の内にかぞへねばならぬとなつては▲ハラ〳〵もすればコセ〳〵もする▲尤も方針はまつすぐなハリだから方角をまちがへる心配はなく▲方角だにまちがはずば何もせぬからとていきなり無能とはならず▲ちよつと仕足らずわづかにやり過ぎても失敗の數に入るべきものではないが▲まつすぐなハリが登夜の腹を巧みに渡つて點灯と點子との方角をカッキリつけてくれてでは▲わが外交も輕して可なりとぃばる▲國民は安心のとむねをなでるといふことになるのである▲識要職聽者は安心なものを不安心とする計れども▲不安心を安心とするものが神經衰弱と限らないたゞ念には念を入れエといふこともあるでのう▲針の目を通すに片目じやまにかなる。

經濟

粟入荷增加

米價安のため入荷手控へであつた滿洲粟は今月にはじめ米價暴騰以來賣れゆき相當增加し、輸入も八月末に比しかへつて增加を示し、九月廿五日までの安東經由入荷は三百十四噸、九千四百廿トンと前年同期までの入荷に比し二千四十トンの增加を示し、昨年九月中の同入荷に比するも千七百八十七トンの增加を示した。なほ今後も益々增加の傾向である

◎株式◎

京取の 成清買目立つ

軟調を繼續してゐた京取も諸株の賣りて刺戟され水安値には依然氣濃厚を示してゐるが安値には買物が出ぬ狀態であつた、併し今朝は廿五錢六十錢の歩みで松山賣りの白井買ひあり五圓七十錢で松山新田の賣りに對し成清買が目立つた、尚は此値は五圓八十錢の附値で金秀十枚のバイカイがあつた、かくの如く安値で小口買方がボツ〳〵買戾つて來たのは代引店の增加に嫌氣を催して來たものらしいその反面買方主力の金秀成清を筆頭によく買進んで居るが今後兩者の成行は可當重視されてゐた

大株短期引 跡

大新　九十三圓六　(不變)
鐘新　百卅四圓七　(十錢安)
久原　六十圓　(不變)
東新　百八十二圓　(十錢安)

本玉 二十七日前場にける

京取　買方京證五九○新田四七○白井二七○田中友二六○古川一七○市川一四○松山一○○山
▲買方金秀一、五○○成清八○
る百枚以上の建玉左の如し
中道　○○
安取　賣方小山　▲買方松山一七○
大新　賣方五七○▲買方松山一、
三六○田中友一七○市川一六○
東新　賣方京證八○○新田三四○
白井一三○▲買方松山一、六○
○山中道二六○正唱二四○古川
一三○白井一○○

◎期米◎

內地米受渡高

▲東京期米當限受渡高は二萬四千四百石、値段は三十三圓六十錢であつた
▲兵庫期米當限受渡高は三萬三千四百石で値段は三十一圓六十錢であつた

大阪期米市況

村岡、岡島、荒野、勝呂、大田、三木等より武貞、山金、上總、萩川買ひ五十八錢と寄り各地一歩くも利食ひに支へられ六十九錢より八十五錢とはね戾り手仕舞に七十九錢と追はれ八十錢を支へ七十四錢と引く

大阪市中在米 二十七日

現在高は百三十一萬三千九十俵と前日に比し五千五百七十七俵の增加である

東京深川在米 二十七日

現在、は五十一萬三千五百四十六俵と前日に比し一萬一千三百四俵の增加である

鮮內延べ（廿七日）

釜山米穀市場

	寄付	引値	高値	安値
九米	三九〇	三八九	三九〇	三九〇
十中	三八〇	三八〇	三八〇	三八〇
十一中	三六九	三六九	三六九	三六九
十二中	三五九	三五九	三五九	三五九

大邱米穀市場

	寄付	引値	高値	安値
九米	―	―	―	―
十中	三八〇	三七三	三八〇	三八〇
十一中	三八〇	三八二	三八〇	三八〇

群山米穀市場

	寄付	引値	高値	安値
九米	―	―	―	―
十中	三八二	三八一	三八〇	三八〇
十一中	三八二	三八六	三八三	三八三
十二中	三七四	三七四	三七四	三七〇

各地期米後場止

▲先限下關三一九一▲桑名十一番三一八九十一番八〇▲名古屋三一九八▲金澤三〇二〇▲熊本三〇二八
大阪堂島氣配七十二錢（二錢安）

仁川各店俵合（單位百石）

當限賣方		六五二九一
同	買方	六五三〇
中限賣方		四三五五一
同	買方	八四一三二六
先限賣方		二五六〇〇一〇二
同	買方	四七四三一四

仁川大豆本玉表

當限賣方		なし
同	買方	
中限賣方		一、一〇〇五〇〇
同	買方	六〇〇八〇〇二
先限賣方		一〇〇二〇〇二
同	買方	五〇〇

▲帳入値　當限なし中限一五四〇
先限なし
▲取組高　當限なし中限一六〇〇
▲先限五〇〇
▲出來高　合計五〇〇累計二八四五〇

小麥低落す 産地依然高い

小麥は一時需要増加と凶作見越しの思惑的買氣旺盛で相場は一時昂騰したが、その後需要一巡と米價の軟調につれて相場漸落目下高値から七、八十方の暴落を示した、併し産地は依然として安値賣惜みの傾向である

◎市況◎

鮮魚 保合

鮮魚　京城府魚市中相場は昨廿六日より一圓方の上値である仁川物スズキは十八圓乃至九十錢、貫目漁獲高三千百八十八貫、一千五百五十貫（單位十貫）

タイ七〇▲サハラ三八▲小タイ五〇▲モエビ一五〇▲小シビ三〇▲サバ一七▲アヂ一六▲コノシロ一六▲アナゴ一七▲ヒラメ三〇▲タコ三〇▲スズキ一五▲ハモ三〇▲アワビ五〇▲ニベ一四▲カレイ一〇▲イワシ七▲上ザツ二四▲カキ七〇▲並ザツ六▲カマボコ一六

綿布不變

米棉七十錢高、印棉十錢高材料に三品棉高好感に三、四圓方引締り先行堅硬市中現物界沈靜を除へ賣買共見送り極めて閑散相不變である。

安取粟取引

安東取引所二十六日の滿洲粟相場は左の通り

（前場）

	九月限	十月限	十一月限	十二月限
	末日限	十日限	廿日限	末日限
寄付	六六〇	…	…	…
高値	六六〇	…	…	…
安値	六六〇	…	…	…
引値	六六〇	…	…	…
出來高	一車	車	車	車

（後場）

	九月限	十月限	十一月限	十二月限
	末日限	十日限	廿日限	末日限
寄付	六六〇	…	…	…
高値	六六〇	…	…	…
安値	六六〇	…	…	…
引値	六六〇	…	…	…
出來高	一車	車	車	車

大阪市中外棉唱へ

ストリクト・ミッドリング　九十月積　一〇〇〇　一〇〇〇
フローラ　同同　五〇〇　五〇〇
ベンゴール　同同　三〇〇　三〇〇

海外砂糖市況

キューバ粗糖　二弗三一分五
ジャワ糖　九十月限　一三ギルダ四分一
倫敦糖　九十月限　一二志九片四分三

京城聯合會

▲京城聯合會　二三二▲大エ二三三▲八幡二三一▲鶴龍三一三▲金剛山二〇六▲長崎二〇六▲天福一八〇▲藥鐵一八五▲花園一三二▲旅大一〇、三〇▲世樂島一一、二五▲月雁一一、二五▲金剛一一▲國學島一一、三一▲鶴金南山九八〇▲椿一、三一▲竹八四▲扇面二二三▲双女三二一

鮮銀帳尻 廿六日

單位千圓　比前日增減
發行高　九八、〇八〇　減　三、〇〇〇
正貨準備　[illegible]
保證準備　[illegible]

秩父宮殿下御慶事奉祝記念

日出町 ワタナベ美粧館(三越裏) 着付

寳石 貴金屬 時計 金銀銅器

株式會社 大澤商會京城支店

京城本町一丁目

電話本局二二六三・三九・二〇四〇番 振替京城二三一番

御婚禮の御支度は 三越へ

頭飾品・袋もの・半衿・地絹・化粧品・雜貨は

日の丸小間物店へ

明治町二丁目 東京大阪美粧倶樂部京城支部 (□[illegible]) 着付

京城府明治町(三越前) [illegible]

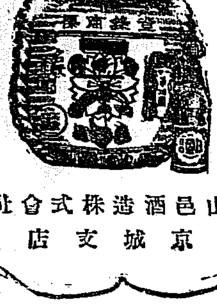

サクラ正宗

山邑酒造株式會社 京城支店

寫眞は渡邊

京城府本町二丁目

電話本局三九二二番

御婚禮のお酒は 榊の露に遊ばせ

京城府本町五丁目 灘波酒造場 電話本局一四六一番

京城義州通一丁目 同販賣部 電話光化門一一四五番

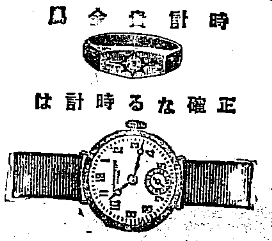

時計 貴金屬

正確な時計は

京城府本町二丁目 村木時計店 電話本局四七一二・四七二番

御婚禮の支度は

御婚禮衣裳は 三中井へ

御婚禮御乘用の自動車は日本自動車會社發賣のエセツクス
に限ります エセツクスはタクシー界の最高級車であります

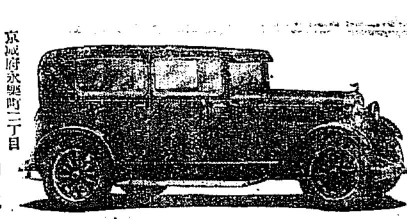

京城府永樂町二丁目 鶴林自動車部 電話本局二七七・一三七〇番

エセツクスのみ使用して居ります 京城府岩井町大通(本町入口) 富士自動車部 電話本局一五九二番

安價で儀式に叶つた結納調度品 お贈りになつて安心 貰つて喜ばれる鰹節

婚禮用熨斗結納調度品 實用向内祝品一種 お祝用土佐本鰹節 ダリヤ印花鰹發賣元

ダリヤ進物店

京城府本町二丁目 電話本局二一八四番

丸一吳服店

振袖模樣・兩褄模樣・京錦丸帶・鹽瀨丸帶 其他各種豐富品揃

京城府本町二丁目 電話本局六三五番・一〇九一番

御婚禮調度品は 永井吳服店

京城本町二丁目 電話本局一五一四番

丸英吳服店

御婚禮の御支度は 丸英吳服店

京城府本町三丁目 電話本局 二六一九一番 三五八〇番

ピアノ オルガン ヴアイオリン

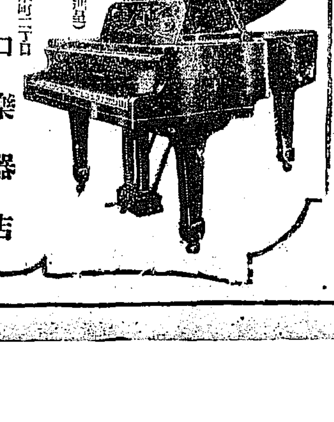

(カタログ進呈) 京城本町二丁目 山口樂器店 電話本局三三五三番

御婚禮記念の お寫眞は

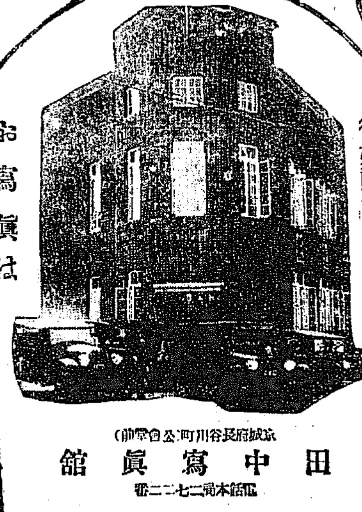

京城府長谷川町(公會堂前) 田中寫眞館 電話本局二七二二番

タンスは津村

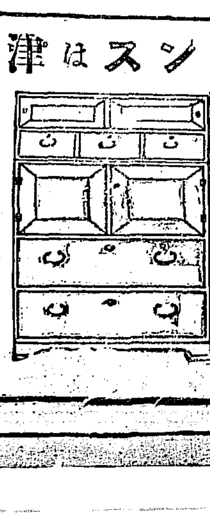

各地博覽會、品評會に於て最高賞受領

和洋家具 東京箪笥 製造販賣 京城本町四丁目 津村タンス店 電話本局二六七〇番

ふとん座ぶとんわた

御婚禮用 實用向 豐富品揃

京城府本町四丁目 岩見綿店 電話本局一六〇一番

京城府本町一丁目 岩見綿店支店 電話本局六三三番

三線道路制を 本日から實施

かねて府町で計畫中の交通保安を目的とする三線道路はいよいよ二十七日から實施する事となり午前四時より南大門通りの上[illegible]より黃金町入口を經て永登浦に至る電車は自動車道と車馬自轉車道を白線にて區劃しこの間に特に同日から十日間十四名の交通巡査を配置し指揮のもとに外[illegible]にてまづ南大門通より黃金町入口を經て[illegible]行者に徹底さすべく大わらべになつて居るが[illegible]きこの線を自動車專用とし更に車道を二分して中央線に人道に添ふてこれを一般諸車および自動車の通行道となし左側通行を嚴にする計畫でこれにより日々頻發する交通事故防止に當たるものであると(寫眞はきのふの南大門通)

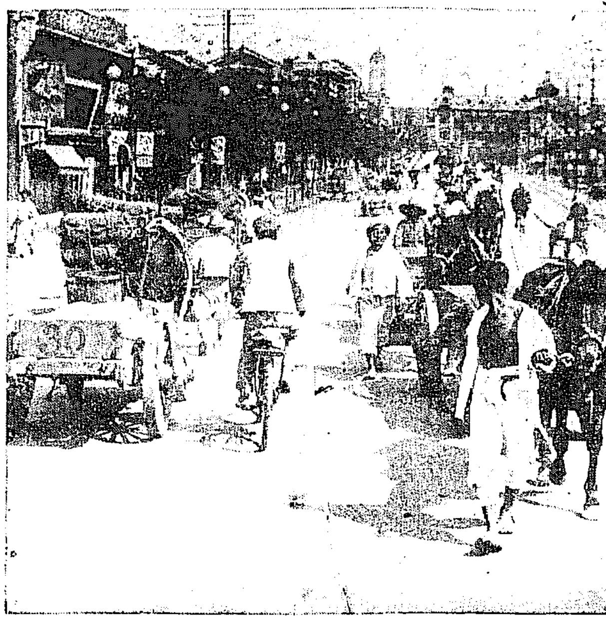

校門を出た花形が揃つて出場する

現役選手との決戰が見もの

(1)……女子庭球戰迫る

わが國の女子庭球界の[illegible]全鮮女子庭球大會に、地方から出場する選手は既報の平壤高女始め六校の外に[illegible]から四組と同時に[illegible]身でかつて全鮮選手權のタイトルを二度までも握つた池田、原田組が出場し、シングルスに、大田高女の主將で、ダブルスにはかつて古田組とくんで優勝の榮冠を獲たるもの、あつた須々木[illegible]が出場する。

◇

冠山高女の四組は[illegible]、北谷組、齋藤木田組、竹井、中野組、大平、池田組で何れも一騎當千といつていゝ名人上手の人々である。北谷さんのストロークの正確さはすでに多年の定評があり、[illegible]さんはグラウンドストロークはもとよりネットプレイの自由さも定評してゐる人で、いはゞ冠山高女の大將格であるだけに優勝の榮冠を一度ならず握つた熱心さで、この一戰に必して、過去の榮光に満ちる母校庭球史に更に榮譽を添へようと余念ないといふから、大會における活躍は[illegible]されてゐる。

◇

原、太田組は、大田[illegible]さんに就進、[illegible]さんを[illegible]して、[illegible]な[illegible]に目をつけてをり、竹井、中野組、大平、池田組は兩校の庭球部[illegible]木さんが、二年ぶりのコーチに定々の[illegible]を布かせようといふの

この大會の第一回に、原田、池田組で、優勝し、第二回には原、[illegible]組で[illegible]をあげた。第三回も、原、池田組で、優勝旗まで獲つたのだが、不幸、[illegible]は、[illegible]の金鵄旗、李[illegible]に破れたのである。そうして本年[illegible]回に[illegible]さんが參加せぬので第一回の時のパートナー原田さんとくんで池田さんが、[illegible]、中央の庭球界[illegible]の[illegible]を、[illegible]に再現しようと意りないといふから、[illegible]の選手として、すばらしい[illegible]をあげることだらう。[illegible]力なる優勝候補である。

であるからその興味は大いに期待せずにはゐられまい。[illegible]、池田組といへば、また金[illegible]の[illegible]にとつては、[illegible]らしいことだらう。

◇

シングルスでは、須々木(昭)さんに[illegible]

萬一に備へる 虎疫の注射液

釜山血精製造所へ 十萬人分を註文

[illegible]における今秋の虎疫は[illegible]々[illegible]はしてゐるが[illegible]年に比較すると全く問題にならず京畿、大邱にも[illegible]を見たが、これ又大したこともなく從つて朝鮮においても今の所何等[illegible]防施設を必要としてゐない、しかし[illegible]は千[illegible]一週、[illegible]大典を[illegible]げさせ給ふことゝて[illegible]七内に[illegible]疫を侵入させるやうなことは[illegible]にこれを防止しなければならぬので本府では萬一に備へるため釜山血清製造所に十萬人分の虎疫豫防注射液を製造せしむることゝなり、同製造所では直に製造に着手することになつてゐる

遭難の漁夫 五十三名救助

十九名は行方不明

【大邱特電】[illegible]海上に[illegible]中の漁船百五十隻は二十五日[illegible]一時頃突風に[illegible]した[illegible]の[illegible]二十五隻七十五名は遭難し行方不明となつたので各方面に救助方を依頼した結果二十六日までに十九隻五十三名は救助されたが殘り六隻十九名はなほ行方不明である

三隻なほ不明

八名は救助さる

【大邱特電】二十六日[illegible]海上[illegible]沖合にて遭難した漁船八隻二十六名の内二隻八名は[illegible]沖にて[illegible]に救助され一隻は[illegible]大[illegible]神を[illegible]したが生存者一名死體二を[illegible]三隻不明

英、佛艦 朝鮮訪問

相前後して

英國支那艦隊「コーンフラワー」號および佛國東洋艦隊「ベラトリックス」號は相前後して朝鮮を訪ふことになつてゐるがその日程は左の通りである
一、英艦「コーンフラワー」號[illegible]

府の體育デー 競技日程きまる

十月一、二兩日舉行 京城グラウンドで

第五回京城府體育デーはいよいよ十月一、二兩日京城運動場において舉行されることとなつたが日程は左の如くである
▲十一日午前九時 陸上競技 ▲同日午後一時 陸上競技
初等學校陸上競技(主催京城府) ▲同日午前九時 庭球 全鮮女子庭球選手權大會(主催京城日報社) ▲同日午後一時 陸上競技 第四回朝鮮神宮競技大會(青年團京

んが出る。明治神宮における活躍といひわが能庭球の全鮮女子庭球大會の往年の覇者たりしことといひ、今更紹介の要はなからうが田さんと組んで花のごとくコートを馳せた意氣をなほ雄然とシングルスでみせようと用意する事になつ

たのである。昨秋のシングルスの覇者原さんの參加せないので、寂しさをかこたれてゐる時、須々木さんの參加は、大會における最も興味深いプレイを行ふ人であらねばならぬ(つゞく)

寛の家族に 同情集まる

死刑にてもなれば 一千弗の保險もある

【ホノルル廿六日發電】ギル少年誘拐殺人犯人永寛の家族に對する内外人の同情は大衆に高く家族に金品を寄贈してくるものが非常に多い、公判は來週早々行はれるが官選辯護士はフーバー、ビービー兩氏が任命された、なほ寛には一千ドルの保險が附してあるから死刑とでもなれば家族はこれを受け取るはずである

火藥製造所 爆發す

【メリラ(モロッコ)廿六日發電】メリラ火藥製造所に大爆發が起こつた製造所と同時に火藥庫も破壞された、現場から一マイル四方のカリラ市は大混亂を起こし家屋の窓硝子や屋瓦等を粉碎し市民は[illegible]爆發と知るや逃げ出し混亂狀態に陷つた、事件の爲死亡したもの多く又現場附近の倒壞家屋內には生きうめにされた者が多數あり、すでに發見された死體は五十四に達した

二十九日午後七時から本社來青閣で 通俗育兒講演會

入場無料 來聽歡迎

演題と講師

◇育兒法に就て 帝大醫學部長醫學博士 土橋光太郎氏
◇白粉の話 帝大講師醫學博士 原弘毅氏
◇未定 池田病院長
◇強く育てよ 醫學博士 志賀潔氏
([illegible]乳幼兒審査會活動寫眞を映寫)

博鳳丸 坐礁す

廣東小海南東沖で

【ホンコン廿六日發電】二十六日午後一時十五分ホンコンで接受した無電によれば尼[illegible]の[illegible]博鳳丸(五三九七トン)は二十五日夜來の暴風雨のため廣東小海南東沖にて坐礁し沈沒のおそれありと[illegible]で建造せる[illegible]の姉妹船にして[illegible]長は共に中[illegible]を[illegible]したる[illegible]、擔水量一千二百五十トン速力一六ノツト、[illegible]、[illegible]砲二門である

電車事故 ▲二十五日午後六時半頃府內南大門通り二の二〇李致雲(六六)は南大門二丁目路上を通り中[illegible]行京電第二四三號電車に觸突全治十日間の傷を負ふた
▲二十六日午前八時頃光化門通り派出所前に於て高陽郡漢芝面ト往十里[illegible]木[illegible]田鐵撤(二八)は淸州通り行京電第七十八號電車の車掌臺より降落全治五日間の傷

御大典記念に 勤勞精神の鼓吹

十一月三日社會館で 報德會の發會式

今秋の御大典を記念し一般國民に勤勞の精神を鼓吹するため[illegible]氏の[illegible]次郎氏は報德會を設立することとなり目下準備を進めてゐる、[illegible]精神は二宮翁遺訓の勤勞、分度、推讓の四綱を[illegible]して之を一般に[illegible]するもので、これが發會式を十一月三日京城府社會館で舉行する筈で當日は府民を主として來る者は、こばまぬ方針で二十

古新聞の中から 二千五百圓現はる

古物屋が驚いて 警察に屆け出る

【東京電話】神田の一古物商がさる十八日買集めた古新聞を整理してゐると中から百圓札一枚、五圓、一圓札取りまぜ四十圓のほか住友銀行の二千三百圓記入預金通帳があらはれて驚き萬世橋署に屆け出た

原審無罪に 禁錮五月

檢事控訴の 公判

城[illegible]院高木裁判長[illegible]村檢事立會に開廷三名は共謀して玄月成の父元光淳(有[illegible]川里[illegible]在番六百八十九番外三筆を玄月成に贈與の[illegible]を、登記申請に要する玄光淳の印鑑を[illegible]その他を僞造玄光淳の委任[illegible]として大正十四年十二月十九日[illegible]郡地[illegible]出張所に提出

辻强盗に 斬らる

【大邱特電】府外[illegible]城[illegible]大明洞[illegible]九日(二五)が二十六日夜十時ごろ[illegible]の歸宅の途中大明洞神池附近にさしかゝるや突然背後より一名の怪漢がおどり出で出刃をふるつて金を强要し應ぜざる所から顏面にきりつけ李がこん倒するを見て[illegible]を一物も得ず逃走、急報に接して[illegible]邱署では時を移さず司法主任が現場に出動被害者を大邱病院に擔ぎ込み手當てを加へる一方非常線を張り犯人嚴探の結果二十七日朝に至り有力な嫌疑者を引致嚴重に取調べ中被害者は生命別狀なし

今夜は明月

今晩七時から レコード コンサート

東西の名曲を揃へて 本社來青閣で

「われ等の音樂」の催しの第二回その第一回は今夕七時から本社來青閣に催される[illegible]レコード、コンサート、の[illegible]發表されるや、この[illegible]に[illegible]として[illegible]い企てとて素晴らしい人氣を集めてゐるが選ばれた曲目の演奏は內外樂壇の權威を網羅してあることは既報の通りプログラムは左の通りで入場料は無料

第一部
1 ミニヨン序曲(トーマス) シカゴ交響管絃團
2 ロンド(シューベルトフリードベルヒ) 提琴 ハイフエッツ
3 リゴレット演奏會用命術曲(ヴエルディ・リスト) ピアノ コルトー
4 ユージエン・オネーギン舞曲(チャイコフスキー作品四十九番)……ローヤル歌劇團管絃團

第二部
1 長春不老之曲(合樂)
2 萬年長歡之曲(樂) 李王職雅樂 成和鎬指揮
3 關山戎馬(平時調) 獨唱 白[illegible]
4 萬古江山(短歌) 獨唱 李花中仙
5 醉太平之曲(大平歌) 李王職雅樂 金桂[illegible]
6 落花流水(映畫劇) 金永煥、卜惠淑、劉[illegible]
7 孔明歌(歌) 李[illegible]伯
8 保太平之曲(合樂) 李王職雅樂 金寧[illegible]指揮

第三部
1 君が代變奏曲 宮城道雄作曲 一、箏 宮城道雄 二、箏 藤喜代子、小絃 時[illegible]
2 白頭島 風鈴(野口雨情歌) 山田平曲 童謠獨唱 平井英子
3 相生高砂きまく(小藤富司曲) 待宵草(竹久夢二詩)多忠亮曲) 俳奏 中山晋 獨唱 藤原義江 伴奏 シールズ
4 ラ・パロマ(鴻)メキシコ民謠 ヴィクター管絃團
5 ハワイの宵 ハワイ民謠 ヒロ布[illegible]管絃團
6 安來節(民謠) 大和村田[illegible]、[illegible]
7 梅にも春(端唄) 尺八[illegible]山、[illegible] 明[illegible]樂、大[illegible]
8 朝鮮の印象(武井守成作曲) マンドリン合奏 オルケストラ シムフニカ タケ井

第四部
1 メッシア ハレルヤ(コーラス(ヘンデル) トリニテイ聖歌團
2 ハンガリー狂想曲第二番 フイラデルフイア交響管絃團

3—1 殖銀勝つ

對奉天滿俱

奉天滿俱野球戰、四日目、對殖銀戰で廿六日午後四、廿分から龍山鐵道球場に於て滿俱の先攻に開始球審下[illegible]、[illegible]

	一	二	三	四	五	六	七	八	九	
滿俱	0	0	0	0	1	0	0	0	0	1
殖銀	3	0	0	0	0	0	0	0	0	3A

▲一回 滿俱油谷[illegible]飛、石川、[illegible]いて近藤遊飛の▲殖、小野、四球、市村又四球を得、那須右飛[illegible]打駒井、遊ゴを強要して小野生還早速の遊飛は本塁に市村を殺し谷右飛を逸する間に駒井、早速相機へて生還(熊本退き田村投に入る)武谷投前した▲二回 滿俱青木中右前テキサスに出で中野遊ゴみを抜いて進み竹末三飛となり好機を造つたが田村三振棒山遊飛となつて空しく終る▲殖銀小林一邪失後、右前のバンド[illegible]打に送らい、小中堅前ライナーを飛ばし市村二振し那須四球を利して二死滿壘であつたが駒井遊飛、(三重零)
▲三回 (兩軍零)
▲四回 滿俱近藤遊ゴ頭上を通す安打の後青木右直してダブラレかけたが一塁球したもの間に近、二盗を企て捕手の好投に封殺され中野一邪右飛の絕好の二塁あつたが竹末三邪、▲殖銀小林一死、二塁[illegible]後に小野二塁前を抜いて出で投のケンセイ球に刺さる(兩軍零)
▲五回 滿俱田村左翼右(二塁打)し捕[illegible]の二[illegible]に進み、肥[illegible]二[illegible]に出村生還し油谷一邪飛したが一邪を回復▲殖銀、三者凡退(一滿俱一殖銀零)
▲六回 滿俱石川三遊間を抜く快打、近藤三飛し、青木の三前離球をよく、つかむ中野、三前で[illegible]にならず▲殖銀早速のロングが飛あつたが凡退(兩軍零)
▲七回 滿俱三者凡打▲殖銀、P打、坂井遊飛し高原遊ゴ越安打左翼手の失で二塁したが離塁して刺され、小野二飛(兩軍零)
▲八回 (殖銀小林退き坂井三塁に入る)滿俱油谷三飛石を打、つたのみ▲殖銀、[illegible]村遊飛、那須遊ゴ右に安打し駒井二飛、後ブルのひまに三進市村よく選球四球を利したが[illegible]谷右飛(兩軍零)
▲九回 滿俱近藤遊ゴ青木中飛となつて中野、四球竹末遊飛となり[illegible]休し三對一殖銀勝つ、[illegible]戰時間[illegible]五十分

滿俱	打	安	犠	振	失
谷川					
藤木					
野宋					
木山					
宗村					
油石					
近青					
中竹					
田棒					
肥田					

(打數 7 9 2 3 5 6 1 4 8 1)

殖銀	
野村須	
井駒谷	
智林原井	
小市那駒早武小高坂	

(打數 4 8 7 3 2 9 6 5 1 5 / 32 17 2 0 0 0 1 1 3 / 27 3 5 0 1 0 1 2 4 3 1)

けふの野球

▲奉天滿俱野球戰最後の戰ひは廿八日午後四時半より龍山球場に於て對鐵道戰を舉行する

平壤の初雪

【平壤特電】二十五日午前三時頃から平安南道一帶に[illegible]小白面の積林山を中心に降雪を見たが[illegible]の程度に至らなかつた平壤の初雪である。

本社見學 京畿道[illegible]講習所員四十四名は所長[illegible]代吉右衛門氏に引率、又京畿道[illegible]講習所員二十二名は技手[illegible]氏引率の下に廿六日本社を見學した

アナウンス

▲朝鮮に關する[illegible]の出版を試みたり、[illegible]かといへば[illegible]かな口調で[illegible]などをする[illegible]のやうな今村[illegible]氏▲といへば「あの元の本町署長か、一度は李王職庶務課長をしたことのある……」となかなか人の記憶もいゝ方だが▲實はその本町署長の前歷をいはれると御本人は妙にしんみりした、そしてどことなく不快そうな表情をする▲相を知る或通人はその謎をといて曰く▲今村君は成る[illegible]署長をしたことがあるが、それより以前に長らく[illegible]部長をしたばかりか▲[illegible]といふパリ[illegible]にもなつてをり、當時は何人も[illegible]務局長候[illegible]者をもつて任じてゐた人物だ▲それが或事情のために署長に[illegible]とされたのであるから、[illegible]をもつて氏の過去におげる代表官職の如くいはれると幾分イヤな感じもするだらうよ▲……といふ話、なるほどこれは[illegible]である。ちや『あの人元[illegible]だつたつけ、[illegible]長だつたつけ』(寫眞は朝日の笑子を冠つた今村さん)

植民 拾月號 創刊七年記念特大號

◇海外發展七年を顧みる會(本誌創刊七年記念に植民界七名士の談話會)[illegible]
二大讀物 龍江義信氏一夕話 アマゾンで私は何をするか……[illegible]
◇南米に於ける勇敢堅實の開拓
◇ブラジル渡航志望者諸君!
◇アルゼンチン人
◇コロンビヤを觀る旅
◇南半球スケッチ行脚
◇第一青年單獨渡航
◇海外生活通信◇植民婦人の頁
定價五拾錢 送料貳錢 振替東京三三五一二番
東京市[illegible] 日本植民通信社

鷄の研究 拾月號
趾瘤病と其治療法 農學博士 中村哲哉
穀物 芽出と飼料價值 農學士 鈴木幸三
用鳩の飼方 農學士 小田孝郎
鷄の解體(續)[illegible] 山崎光美
鷄の聲丸測 に就て 農學士 芝田清吾
タンクレット農場を訪ふ 主幹 小杉方也

新刊 農學士 大矢敏範著 鷄の榮養と飼料
本文三百六頁 插圖寫眞版三〇個 定價貳圓 送料拾八錢
發兌 東京・牛込・若松町 鷄の研究社

校長大妻コタカ 大妻技藝學校 校外生募集
九月新學期開始
東京市麴町區上六番町 大妻女學校出版部

メリヤス肌着類 名古屋市西區堀內町 今枝商店

オヂラ 京城ラヂオ商會 京城本町四丁目 電話本局二四六番

京日案內
外交 婦人外交員 名勤にても可
朝鮮 語支那語夜間速成 京城[illegible]
女中 至急入用 [illegible]病院
店員 採用 [illegible]
貸家 五間温突風呂あり
乳母 [illegible]
店員 呉服小賣と京染[illegible]

貸家 二階六疊、三疊、四疊半 [illegible]
恩給 御利用の方は是非[illegible]
英語教授 英文タイプライター教授

荊妻ヨシ子儀豫て病氣の爲め入院加療中の處廿七日午後零時四十分死去致候間此段謹告仕候
追而葬儀は[illegible]
夫 古川福松
嗣子 古川辰巳
親戚總代 古川保次郎 島崎寅次
友人一同

御大典奉祝用 正規國旗 奉祝幕 奉祝旗 各種裝飾用材料品在庫豐富 御國旗布商 大久保眞敏旗部 京城黃金町三丁目

タクシー 値下げ メーター附 今回三哩一圓に延長致し京城間全部メーター附になりましたから御愛乘願ひます 長谷川町 京城自動車 電本一〇四〇、二七四四

新型スター四氣筩自動車の誇り

帝都を風靡し 全国各地へ躍進す

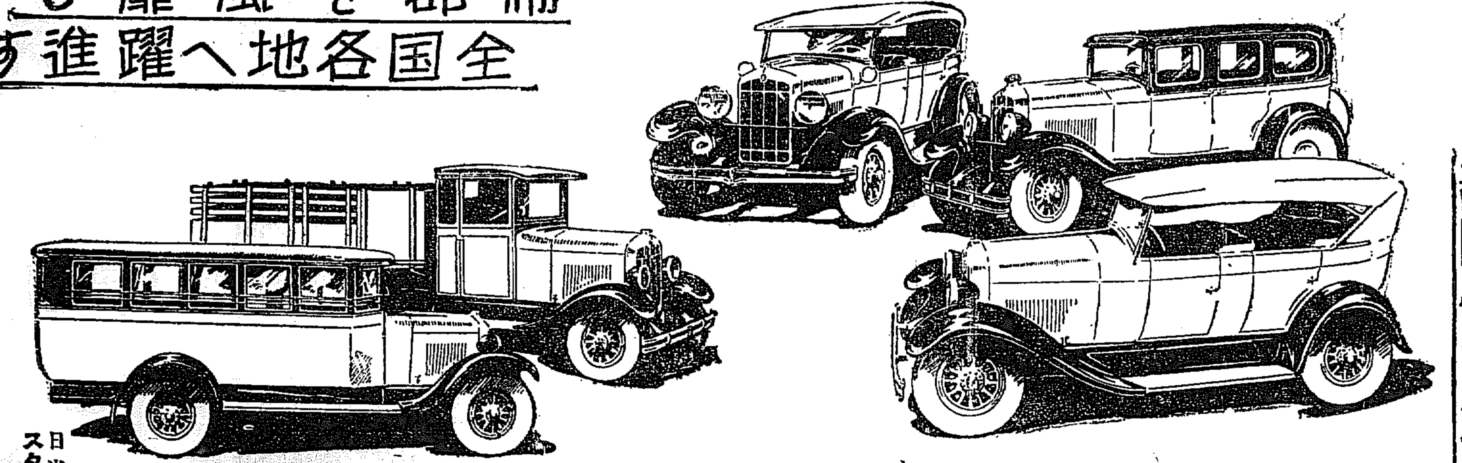

長距離運轉の耐久力試驗に成功す

我がデュラント・シッキス幌型車は
參臺ともに、何等の故障なく突破す
ガソリンは壹罐にて壹百哩を走行し
潤滑油も、放熱水も、一滴も補充せず
耐久力と乘心地と經濟的の理想車です

新發賣 デュラント

米國製六氣筩車として 劃時代的禮讃に埋まる

デュラント幌型車 金二千九百五十圓

デュラント六氣筩車の六十五型は純革製の内張りに仕上げられ廣濶なる座席は乘心地にて第一位を占むるものであり美麗なるラヂエターに銀線の格子型裝飾は萬人に愛好されます

スター幌型車 金二千二百五十圓

美しき色彩と形態とはホイール・ベース百七吋にして四輪制動機附の機構とともに新時代の最高標準車であります

スターセダン 金二千九百五十圓

廣い座席と高級材料の内張りと長いスプリングで乘心地を佳くし悪路走行にも耐えて激動を最少限ならしめます

スターシャシー 金二千三百圓

壹噸四分の壹積は二十人乘合用として好評を博し半噸積コムマーシャル・シャシーは十人乘合用に適します

(各車とも横濱工場又は大阪工場渡し)

販賣店

日米スター自動車株式會社
スター及デュラント自動車特約販賣店
高麗工業社
京城府黄金町一ノ一八一 電話本局七八四番

日米スター自動車株式會社

本社 東京市赤坂區溜池町二・電話青山五二〇二・五三八九
横濱工場 國新港町税關構内・電話本局一〇七
大阪工場 大阪市港區小林町四六・電話櫻川一七八〇

夜盲症に

理研ヴィタミンA

説明書(文献)進呈

俗にトリ目と稱しヴィタミンAの補給を最も急務とす
理研ヴィタミンAは八ツ目鰻に比しヴィタミンAの含有量實に八千五百倍なり

世界十一ヶ國政府特許 理化學研究所創製

定價 四十球入 二圓 五百球入 二拾二圓
百球入 五圓 千球入 四拾三圓

類似品多數有り必らず『理研ヴィタミンA』と御指定を乞ふ

發賣元 東京・本郷・駒込 理化學興業株式會社

A—14

優良な技師に依て作られた優良な品

衛生的唯一の美身クリームなり

大好評大人氣の

此のクラブ美身クリームは素顔の美を增し白粉の附を良くする品質第一のアレ、日ヤケ止にして……

クラブ美身クリーム

一番よくきく 日ヤケ止は

クラブ洗粉本店謹製の

行李 バスケット 椅子、卓子 果實籠、罐詰籠、干魚籠、其ノ他杞柳細工品 製造販賣
(杞柳ヲ精々高價ニ[illegible]キマス)

共 柳製品

大邱府鳳山町一七二ノ一
合資會社 共同物産商會 長電話三六六番

東洋杞柳株式會社ノ工場ヲ經承シタマシタ會社同様[illegible]

秋酣!!

酷熱去りて正に活躍のシーズン

晩酌の『朝の花』の一盞 よく一日の疲れを醫し明日の鋭氣更に一倍

中島の醸成

眼科專門 金井眼科醫院

京城若草町(新町[illegible]通り) 若草町電[illegible]一五五六
●入院隨意 ●日曜祭日 診察午前中

資本金參千萬圓

月賦又は定期償還方法に依る勸業資金貸出の外普通銀行業務並貯蓄金業務を取扱申候

京城府南大門通二丁目

株式會社 朝鮮殖産銀行

電話 長[illegible]

頭取 有賀光豐

支店及派出所

[illegible]

右の外内地、朝鮮、滿洲、支那各地に[illegible]

殖産積金 [illegible]

不景氣知らずの料理店

朝鮮の料理屋でも味の素を使ふ店では、うまいものを食はせるとて千客萬來大繁昌……

味の素

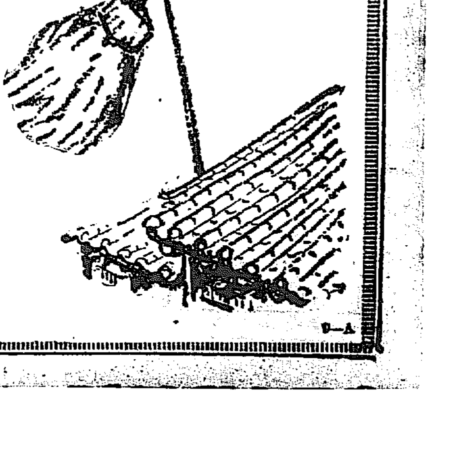

宮内省御用達 味の素本舗 鈴木商店

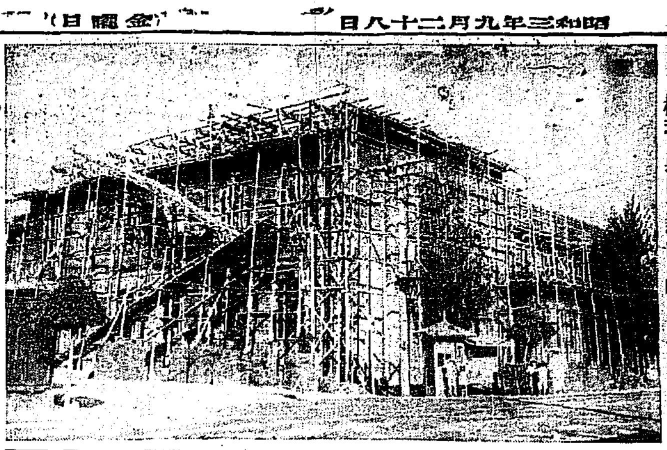

上棟式を擧げた群山府廳舍（廿六日）

全羅北道

免税地三千町歩
益山郡内の收穫は八萬石の大減收

旱魃害をかうむつた益山郡の水稻植付面積は一萬二千五百九十四町余でこのうち收穫皆無一千三百四十四町歩七畝以上の減收を來したもの三千四十五町六反歩五畝以上三千百三十町一反歩三畝以上四千七百八十三町三反歩三畝以下七千八百五十二町二反に上りその他稔實期に入つてからの稻熱病蟲害などによつて物凄い減收を見るらしく當局ではその收穫高豫想を極秘に附してゐるが探聞する所によれば本年度收穫は玄米約十九萬石から二十萬石の間にあるやうで昨年に比し八萬石の減收は免かれぬものゝ如くその免税地面積は約三千町歩に上るやうである（裡里）

地主懇談會延期

旱害地北地主懇談會は廿八、九の二日に開かれるはずであつたが廿八日は[illegible]にあたり朝鮮人側地主の出席おぼつかないため來月二、三、四の三日間に行ふ事となりその旨當局より通牒があつた。なほ當日益山郡よりは廿七名の地主の出席を見るはずである（裡里）

群山鐵道用地拂下

群山府[illegible]町所在の群山驛前拂下認可出願中であつた群山驛前の老城山の鐵道用地一萬坪はこの程西村又三郎氏に拂下げられ同府內の埋立用地は不二興業會社の埋築に使用されることになり海岸の埋築並に石材の蒐集を目的とし取拂跡には市街の建設に力を注ぐ事となり驛附近のさびしい場所は日々に進展しゆく群山の繁盛と共に繁華なる市街と化せんとゝに鐵道當局では老城山の削除し工事に着手せんとするに先だち廿六日午後五時十五分より同山上にて工事關係者および府の有力者並に鐵道關係者を招待し盛大な起工式を擧げた

裡里荒しの青年窃盜團
三人捕はる

裡里[illegible]南谷[illegible]住所不定[illegible]（假名）と益山郡[illegible]面生れ住所不定[illegible]（假名）[illegible]および[illegible]山郡八峰面生れ住所不定[illegible]（假名）の三名は二十四日午前四時頃共謀の上裡里[illegible]方に侵入して白米四斗入一俵を盗みだし益山面[illegible]方に赴き小豆四十錢で賣却を約して同家に藏品を預け置きたる外去る二十五日夜金の兩名は日の出町[illegible]商店より石油一罐代價八圓を窃取し[illegible]に四圓五十錢にて賣却しまた二十六日又も同店に忍び込んで石油一罐を盗み出し更に本月十日頃裡里驛前[illegible]物店でたばこピジョン一箱を窃取した[illegible]る二十五日裡里署の手に檢擧され犯罪事實を自白したが最近頻々として發生した窃盜は多く彼等の仕業らしくなほ餘罪ある見込（裡里）

一日一人

谷垣米穀組合理事曰く突然の寒氣襲來では稻作に大影響を及ぼすと寶のつて來たやうやらでせうと昔でやられる今年は泣顔に蜂の有樣ですね。此の頃の天氣では白穗と變じて相場にも大分クルイが來るでせう

湖南便り

◇矢島本府地方課長林理財課長等は全北道旱害視察の爲め二十四日早朝來道、前九時道廳に入り渡邊知事猪狩內務部長と共に道各課長より全道旱害の大勢を聞き直ちに猪狩內務部長川崎郡守の案內にて任實、南原、長水の各郡に於ける旱害甚しき地方を視察し一泊の上二十五日は裡里、群山方面を視察當日は群山に一泊し二十六日歸城

◇全州面では[illegible]水道工事が目下工事中の處二十三日夕[illegible]近く認可される見込みである

◇全州面では廿六日午後全州面會議室で昭和三年度豫算追加更正の件に就いて協議をなす

◇全州郡所陽面は[illegible]雨に陽川溢し交通杜絶

◇全州體育協會主催で卅日午前九時から守備隊跡コートで庭球湖南優勝戰爭奪試合を擧行することに決定

◇沃溝郡では此程郡廳各幹部出馬勸誘中であつた赤十字社有功社員の寄附者は目下の處左の四名である、森谷萬、鳥谷八十八、宮崎圭太郎、趙永圭

慶尚北道

萬一の場合は最後の手段
盟休の對策につき
―風早校長語る

大邱公立高等普通學校三年生徒百八十六名は二十六日午後二時生徒一同の名をもつて一片の陳情書を風早校長の手もとに提出して突然同盟休校を行つた、原因はその陳情書によると校友會の自治、朝鮮語の時間増加、朝鮮歷史を正科に加ふる要求等約十項餘りあるがしかしその主要點はその最後にある風早校長並に森崎、宮地兩教諭の排斥にあるものゝ如くである、校長排斥の理由は本年四月同校で成績劣等な生徒十余名を諭旨退校に附した事と四月以來今日まで四名の職員の異動に際して優良なる教師を首切つてあまり香ばしからぬ教師を入れたのは校長の專橫にあるといふのであるが森崎、宮地の兩教諭に對しては何等の理由も附けてない、陳情書の提出者は生徒一同となつてゐるがその實は三年生徒のみで決議作成したものである然し廿六日夕方の形勢では三年生の態度强硬なるは勿論四年生も之に應援する氣色明かで五年生は[illegible]の有樣で無事安全なるは一年のみであつた。[illegible]に至るまでにはその裏に黑幕があると見られてゐるが兎に角學校當局は廿七日午後二時三年生徒を一室に集めて校長自身が諭旨を與ふべく廿六日それぞれ通知を發した、なほこの事件について風早校長は語る

內々穩かならぬ氣配はあると注意はしてゐましたがこんな事になりました、陳情書の要項にある校友會の自治とか朝鮮語の時間増加は新聞雜誌の宣傳ビラから採つたものらしく然しこれは只の名目で問題は私並に森崎宮地兩君の排斥であります。私の排斥には理由が附してありましたが之に就いてかれこれ云ふ事は差控へます、併し森崎宮地君に至つてはその理由も闡明しないで只排斥するといふ丈ですが兩君が優良なる教師である事は人が既に之を認めてゐる事で之を以てしても彼等の行爲は理由なき理由を理由とする行爲の樣です。とに角明日（二十七日）午後二時一應參集せしめて私から篤と訓旨しやうと思ふのですが若し之に參集しなかつたら當局の諒解も既に得てゐますから最後の手段に出づる外いたし方が御座いません。

なほ山地學務課長は語る

四月の退校問題では實は私の方では校長のやり方を手ぬるい位に考へてゐるのである諭旨退校にしないでも退學を命じてよい位であつたまた職員の交迭問題に於ては以前より惡くなつたのならとに角實際に於て以前に比して遙かに優良になつてゐるのだが彼等の理由は全然立たない。處置については總て校長に一任してあるが最後はただ『斷』の一字があるのみである。

青年の猫自殺

二十三日午前九時頃大邱府[illegible]町[illegible]方で猫イラズを呑んで自殺をはかつた住所氏名不詳の青年があつたが死に切れず苦悶中を家人が發見して同府[illegible]病院に收容したが同日午後一時三十分遂に死亡した、原因は生來不身持ちで金を浪費してゐたがいまは職へ就く見込みがないためと、かてゝ加へて後に見出された[illegible]によると失戀もあるらしいと。なほ本籍住所氏名は京城府[illegible]町二ノ二五[illegible]ではないかと推定されるがとりあへず府廳において廿四日假埋葬に附した（大邱）

初霜

慶北醴泉化の各郡に二十六日朝初霜があつたが昨年の通りであつたがその後道廳に來た報告によると右の外安東、軍威、榮州、醴泉、[illegible]谷、迎日の六郡にも降霜があり農作物にも相當被害があつた模樣であるが詳細未だ不明である（大邱）

水稻收穫豫想
百三十四萬石
前年より七十萬石減

第一回慶北道水稻收穫豫想は九月廿日現在で百卅四萬三千六百四十一石であるがこれを昨年の實收二百四萬四千七百六石に比べて七十萬一千六十五石即ち三割四分三厘の減收である、なほ五ヶ年の平均收穫高二百四萬六千三百卅一石に比すれば本年度は七十萬二千六百九十石の減少である（大邱）

赤ン坊の横綱

去る十一日から三日間大邱衛生課主催で行つた赤ン坊審査會の成績はその後當局において慎重に調査の結果審査數二百七十八名中最優良十五名優良六十四名佳良廿六名普通百一名不良七十二名と決定し廿七日最優良者の氏名を發表したが一等から五等までは左の通りで昨年度に比べると本年度は一般に成績優良であるが殊に賞品の授與は來月初旬にこれを行ふはずであるが何れ決定次第通知するといふ事である（寫眞は生後百廿日目の尾木齊さん當時體重が二貫三百匁あつた）

▲一等　大邱府東城町三丁目三〇九番地（教員）長男　尾木　齊（昭和三年四月十二日生）

▲二等　大邱府東門町四〇　七田一郎（教員）二男　七田　和典（昭和三年七月十四日生）

▲三等　大邱府北內町一七小得（[illegible]）長男　[illegible]在德（昭和二年四月四日生）

▲四等　大邱府元町二丁目十五　宮木[illegible]（[illegible]）（昭和三年一月廿七日生）

▲五等　大邱府[illegible]町一一　[illegible]長男　木戸[illegible]（昭和三年五月[illegible]日生）

忠清南道

大田神社遷宮豫習

來月九日執行の大田神社御遷宮について崇敬會では市內各商神輿奉供物奉持者の人選中であつたが大體決定したので十月六日豫行演習を行ふ豫定である（大田）

芙江の栗拾ひ
樂しい秋一日の行樂

天高く秋晴む絕好の秋―芙江名物のきのこと栗と聞く鐵道局大田運輸事務所の後援になる芙江の栗ひろひは實際らしい人氣を呼し大田市內で多數の申込で電話局員では臨時列車を運轉し千余の一大團體を輸送する計畫であるが當日は栗拾ひ茸狩も鮎汲みに或は全國一の名あるラジウム水の浴にひたり一日の清遊を恣にしてもう

大田の麻雀會

二十五日夜大田驛前山川旅館では同好者三十余名を招待し同旅館の樓上において麻雀の會を催した成績は左の如し

一等管井、二等上田、三等木上、四、吉岡、五等岡野

【大田電報】二十五日午後一時頃大田驛待合室附近に挙動不審の男を大田署員が[illegible]大田署に同行取調べた處[illegible]を認め[illegible]取調べたる結果昭和三年六月九日付全羅北道光州[illegible]の外『生命會』なる[illegible]と印刷物『生命學』の[illegible]を所持してゐる[illegible]（大田）

□□□□
啞の能辯家
化皮現はる

叉岡山公園と稱する芙江面山驛の附近にある公園を開放して一般希望者の[illegible]花や藥などの分賣を萬端なく取してゐる秋一日の行樂としてふさはしい催しである（大田）

京畿道

仁川から

◇前九時廿六分仁川驛發列車で上京の途に向つた

◇仁川府では廿七日午前九時から府會議事堂に於て先帝陛下の御眞影奉遷式を行ひ奉持員兵藤內務主任同件役

◇仁川府の依囑により月尾島公園設計中の林學博士本多靜六氏は仁川府主催の下に廿八日午後七時から仁川公會堂に於て仁川の公園計畫について講演を行ふ

◇富川郡公立普通學校では富川郡教育會主催の下に[illegible]から[illegible]公立普通學校に於て第三回聯合運動會を開催する

◇今回新設の[illegible]郵便局所長會議（北部[illegible]方面）が仁川郵便局に開かれたが右は新設北部郵便所長の參考資料に供するもので同所長の事務[illegible]

平安南道

簡易工業研究所
平壤府へ設立要望
平壤商議で決議

平壤商業會議所評議員會は廿六日午後二時卅分から同所に開會役員並に評議員廿一名で開會日程に入り

▲簡易工業研究所設立方平壤府當局に要望の件　松井會頭の說明について種々意見あり結局大要左の要望書を提出することに決定

府の簡易工業研究所設立要望の件　將來平壤府を以て工業的都市たらしめんとする我が平壤の將來の發展を期待するに於て一進一退殆んど停頓の狀態にあるは商工業方面に於ても密接なる關係にある彼の金融方面に於ける諸統計的數字に徵し明かなる事實にして殊に遺憾なり我が平壤の如き都市にありては常に工業の中心に存する事はこの根底を培養することに務め殊に中小工業の生產獎勵を適當なる施設と思考す我が平壤に於て夙に著しく適應する工業の實地研究を爲し其の研究品完成の曉には之を府民に移して商業化し以て其工業都市たる體質を府民に播植普及し以て當府の基礎確立を圖る爲に此際府立簡易工業研究所を設立せられんことを希望し左記事項に依り設置せられんことを本日當所評議員會の決議を以て要望す

一、本件は概要最初の年額約五萬圓程度の豫算を以て昭和四年度より之を實行せられたきこと

二、朝鮮內に於て現在普通的に需要ある商品を先きとし順次內地向或は輸出向品に及ぼすこと

三、本研究所に於て採擇すべき商品の製造品位は普通及中等品を標準とすること

四、本研究所に於て研究せんとする商品の採擇に付ては研究委員會を設けて平壤商議所より選定したる委員を參加せしめられたきこと

五、本研究所に於て研究せる成品は之を實地に民間に移す場合其の成品の檢定並に販路、金融方等に關しても研究委員會より選定したる委員を參加せしめられたきこと

六、本研究所の研究すべき商品は現在[illegible]內民間に於て着手し居れるものにして未だ其成品とならざるものを助成すること

七、本研究所に於て其の研究の爲に招聘せむとする技術指導者及機械類は最も優秀なる者を選擇し他の競爭に堪ゆべく能率を擧げ得べき施設を圖るに注意せられたきこと

八、本研究所に於て實地指導を受くべき從業者は內鮮人を問はず中より町里組長の申請により採用せられたきこと

協議事項　▲中學府の[illegible]收其他に關する件　會議所及び府一般の意見もあり府尹に之れが徵收に就て注意を望むこととなり

報告事項　▲[illegible]問題に關する件、洋襪工業功勞者表彰式經過に關し道內務部長より通牒の件、平壤見本市に關する件報告承認

▲[illegible]に關する件、會計科目及官有財產保存協會出張の件、松井會頭成鏡線開通式參列の爲め[illegible]へ出張の件に就て夫々松井會頭其他より報告あり一二の意見もあつたがこれに就ては松井會頭に於て善處することゝなり同四時四十五分散會した（平壤）

メートル展開會式
平壤の道商品陳列所で

平壤府主催メートル展覽會は廿七日午前十時から平壤府鐘路の道商品陳列所で盛大に開かれた同日午前十時から同坂下大學校において官民有力者二百余名參列の上開會、開式の辭について一同國歌合唱松井平壤府尹式辭、今村道知事祝辭（兒島[illegible]代讀）、伊藤[illegible]メートル協會長、松井平壤商議會頭、森田代理メートル會長その他の祝辭あり閉式した（平壤）

メートルの
童謠當選

平壤府主催メートル展覽會に於て募集されたメートル童謠の當選は左の如く決定した（平壤）

▲一等　山手小學校六學年　中村百合子　▲同　南山女子普通學校[illegible]學年　年田實也　▲同　山手小學校五學年　貞方曾三

▲二等　南山女子普通學校[illegible]學年　金奉一　▲同　山手小學校四學年　[illegible]　▲同上四學年　[illegible]

▲三等　山手小學校三學年　岩淵文造　▲同上四學年　野田誠一　▲若松小學校五學年　前山正俊　▲山手小學校六學年　[illegible]　▲同　南山女子普通學校六學年　[illegible]　▲同　[illegible]

お口計るはリツトルで
布を買ならメートルで
目方計るはキログラム
メートル法を使ひませう
知らない人は覺えませう
知つて居たなら用ひませう
覺えやすくてかんたんな
メートル法を使ひませう

一、ねんねせよ〳〵まくらのあかんぼおねんねすればせがのびる
一デシ、二デシ、三デシと
二、ねんねせよ〳〵まくらのあかんぼすねんすれば重くなる
一グラム二グラム三グラム
三、ねんねせよ〳〵まくらのあかんぼおねんねすればおちゝを上げよ
一デシリツトル少ないの
山手小學校五學年　貞方　曾三

メートル法の度量衡
天貨法の度量衡
よいと惡いの大議論
ついに角力となりました
メートル尺と角力した
するとメートル大勝利
貫の小結やつて來た
グラムの小結大勝利
こんどは升の大關だ
リツトルさん相手になりました
リツトルさんの大勝利
一度にどつとときのこゑ
そこでメートル大喜び
メートル、グラム、リツトルは
家來をつれて大威張
世界を威張つて大あるき

合財袋

◇…戶山學校陸軍々樂隊一行は十月五、六日頃平壤[illegible]に於て演奏するが平壤青年訓練所[illegible]これが一般公開される

◇…在鄕軍人會平壤支部では十月十四日午前九時から陸軍射擊場で管下四十餘分會から各三名の選手を出して射擊の競技會を催す同大會には[illegible]カップ、師團長賞其他の賞品がある

◇…平安南道農務課、同種苗場は廿九日北行、寧邊其他を視察の上、同途十月一日新義州で平安北道と[illegible]を行ふ

◇…在鄕軍人平壤分會後援の下に[illegible]で大演奏を催すことゝなつた入場料は大人七十錢、小人四十錢

◇…方交涉中の處同隊に於てはその希望に應じ五、六兩日の內一夜[illegible]

平安北道

御大典奉祝協議

新義州府では二十八日夜郡廳代表、各學校長、諸官衙代表者等を公會堂に招致し御大典奉祝協議會を開く（新義州）

討伐隊と交戰
八百の大刀會員

滿洲の通報によれば撫松地方に出現した[illegible]の大刀會は連日[illegible]を率ゐて[illegible]し、二十[illegible]日午後三時頃、百余名の大刀會員八百名の一團は去る十六日支那官憲討伐隊五百名と三時間余り交戰を續けた末大刀會側敗北し奧地に逃走行方を晦ましたが双方とも死傷者二、卅名を出した模樣であると（新義州）

帆船の難破
風浪の爲め救濟困難

二十四日鎭南浦出帆の漢陽丸が午後二時頃大同江河口椒島附近を航行中烈風の爲航行不能の帆船が浮流するを發見して[illegible]に乘り上げて難破したが激浪の爲近寄る事が出來ず無電をもつて鎭南浦警察に救助を急報したので同署では午後四時警備船を急行せしめたが風浪のため航行出來ず午後八時頃[illegible]島附近より引返した一方難破船救助に努めつゝ十八時難破船を監視しておつたが激浪やまず救助の見込が立たず殊に船內には人影が見へぬのでその筋では遭難した同船各乘組員は勿論積荷の生死も不明である（鎭南浦）

慶尚南道

釜山府の御大典記念事業
個々の計畫を廢して一致の步調を取るか

御大典記念事業として釜山府では目下種々考究中であるが府の計畫以外に教育會でもすでに理事者會を開催して協議を遂ぐる處あり更に釜山の各方面の有力者を網羅する團體でも何等か記念事業をおこす計畫がありなほ未發表のものをあはすれば從來にみないほどの多數に達する模樣でこれ等の計畫はいづれも相當その團體の組織と內容に應じての企てゞあるとするも今回の如く國民こぞつての御大典を記念しての記念事業としてはこれを徹底的に重大な各個の記念事業としないで廣い見地から釜山府民全體の一つの大きな記念として一致して永久に存置するに適した記念事業を遂行することが最も適宜に適したものであるとの意見が漸く有力者の間に擡頭し來たり、この際個々の計畫を打つて一丸とするに如かずとする論議漸く喧しく各團體とも機運がみなぎつて來たがこれに關し當局ものは沈默を守つて居る府協議會中にも同意見の有力者が少からぬ模樣であるから漸次御大典の奉祝日が迫るに伴ひ各記念事業計畫の變更に對し種々の意見が行はれて來るであらうと見られる（釜山）

神宮豫選
釜鐵優勝
對釜山實業野球戰

朝鮮神宮競技大會南鮮野球豫選は釜山鐵道對釜山實業の戰勝チームを以て京城に派遣することゝなり、過般第一回戰を行つたが五對零で鐵道勝ち、更に二十六日午後四時大新町公設グラウンドで內野[illegible]審判尾崎氏の下に第二回戰を行つた。この日鐵道軍の意氣素晴らしく安打十五本を飛ばして實業軍十二Ａ對三の大スコアを以て鐵道軍優勝、京城へは釜山鐵道軍が派遣されることゝなつた、當日の試合經過左の如し（釜山）

	一	二	三	四	五	六	七	八	九	
實業	0	0	1	0	0	0	0	2	0	3
鐵道	3	0	3	4	0	2	0	0		12

▲一回　（實）木村二飛井投手飛松浦一ゴロ▲（鐵）長田三飛佐藤木下四球に出二盜佐々木左直に生牟田の三遊ゴロ安打に木下生還中野の左飛失に吉牟田生還村の右飛失に中野還り三點を入る

▲二回　兩軍無得點

▲三回　（實）野見山四球に出投手の一ゴロ失投に三進岡本遊ゴロ木村の中直失に野見山生還井手二塁松山投ゴロ▲（鐵）二死後中野安打放ち續く二者の安打と敵失に又も三點を入る

▲四回　（實）三者凡退▲（鐵）長田二塁打木村のバント內野安打となり長田一塁三飛佐々木[illegible]打となり長田生還吉牟田四球に出て二盜し中野の安打に生還中村右飛の[illegible]中左前を拔く二塁打に中村還る寺本三振に止みしも又も四點を入れ

▲五回　兩軍無得點

▲六回　（實）木村三邪非手遊飛失に出しも（代走岡本）岡本二盜し捕手の好投に刺さる松浦一飛（鐵）吉牟田三飛失に出二盜中野の二塁打に吉牟田還る中村中飛後兵島の右飛失に中野生還寺本捕邪三名三邪に終りしも二點を増す

▲七回　（實）三好安打に出しのみ▲（鐵）三者凡退

▲八回　（實）天野投飛後野見山安打岡本二飛失森中堅安打に滿塁の好機の安打に野見山、岡本二者還り松浦の遊飛に[illegible]封殺兩捕邪に止む▲（鐵）二死後中村中左間を拔く三塁打に出しも兒島の[illegible]

▲九回　（實）前後の攻擊に奮鬪せしも三好中飛、吉原三振、[illegible]遊飛に窮し遂に十二對三にて鐵道優勝す

鐵道　長田　木下　佐々木　吉牟田　中野　中村　兵島　寺本　三谷
7　6　3　8　1　4　5　9　2

實業　木村　井手　松浦　野見山　岡本　森　三好　天野　吉原
[illegible]

南鮮片々

◇京畿道始興郡北面道林里生れ住所不定李永新（二〇）は去廿四日朝八時頃大邱郵便局上町分局より[illegible]郵便局前[illegible]運送店金自律宛で百圓の爲替を詐取するの目的で[illegible]しを知り之を詐取せんと惡心を起し大邱から密陽迄赴いて密陽の郵便局から龜浦の郵便所長宛に金自律の氏名を詐稱して配達せず局止置きの依賴電報を發したが未だ送金されて來ぬ爲め同夜[illegible]時頃又々同郵便所へ百圓の爲替を詐取する考へで出頭したところを係官の手に逮捕された

◇東萊郡では左の如き日程で各種の會合を催す等

◇廿九日　飾子組合、酒造組合の總會を開催

◇三十日　農民實業組合が中心[illegible]

漁船暴風に襲はる

二十四日夜慶南[illegible]島沖合に出漁中の漁船百五十隻は突然暴風に襲はれその內二十五隻は七十三名の乘組員共行方不明となつたがその後救助船出動捜索の結果十九隻五十九名は救助したが殘る六隻十四名は依然消息不明である。なほ同夜欝陵島沖合に出漁中の漁船五隻も乘組員十五名と共に行方不明となつたがその後二隻は無事歸還したるも殘る三隻八名が依然不明なるため一十六日釜山の警備船朝風丸の派遣を要請した

咸鏡南道

水害の臨時支出
六千八百圓

過般の大水災に際し咸興面の支出した臨時支出は防水費千百五十圓、炊出費千九百八十圓、水道應急施設費二千九百圓、消毒費六百圓、汚物掃除費二百二十圓合計六千八百圓に達し面財政困難な際のことではこれがれん出に苦心憐憫の態である出は面協議會と開催して昭和二年度決算報告と共にこの臨時支出追加更正豫算を諮問することになつて居る。なほ面內道路修築費を[illegible]

御大典奉祝協議

御大典奉祝に關し咸興面では約七萬圓を要する見込でこれは出してゐるが今後における寄附金の協議の關係に[illegible]當局との打合せ後改めて協議會を開くはずである（咸興）

御大典が近寄り、呉服屋、おもちや屋、本屋の店頭に[illegible]燈の見本がならべられた。官といはず民といはずこの曠古の盛典を如何にして壽ぎ奉るか、よるとさわるとその評定である。咸興でも久しく畏き繁榮をねつて居たがいよ〳〵成案に近いものを得たので來る廿九日商業會議所の大懇親會を開[illegible]で微細な實行方策を協議することになつた（咸興）

署長會議

十月十二日から三日間道廳會議室に於て咸南警察署長會議は水災その他の爲延期中の處いよ〳〵新任部長以下幹部の顔ぶれも揃ひ交通狀況も近々に復すべき見込みがついたので十月十二日から三日間道警察部會議室に開催すべく決定を見たから二十餘名の署長は各々武道大會に臨む事で武道大會は署長會議終了の翌日たる十月十五日の豫定である（咸興）

全羅南道

光州雜爼

◇光州神社では十一月三日の明治節當日に於て三十周年記念祭を舉行せんと協議中の處愈々決定委員も擧げて祭典係庶務係記念品係祝賀會係とし餘興には花火を[illegible]して大に興を添ゆると[illegible]

◇全羅南道では[illegible]の二萬石の計畫を立てたるが本年度の實收は二萬五千石秋繭は二萬二千石計四萬七千石に達し昨二年度に比し五九千石の增加で道農務課では此の四萬石突破の大祝賀會を催すべく關係者間に於て協議中であつたが愈々十一月三日明治節をトし大祝賀會と共に花火大會を催すことゝなり光州川附近に於て最も大仕掛け約六發を打揚げる事となつた

◇全羅南道では昨年第一回の陸地棉多收獲品評會を實施して良成績頗る良好なるにより引續き本年第二回の品評會を實施することゝなり二十六日から道へ各郡下の審査に着手した第一區は[illegible]技手の係りで長城、潭陽、求禮、順天、光陽、寶城、和順各郡下諸面へ審査の爲め二十六日より出張し第二區は田中技手の係りで光州を廿六日開始十月に入つて潭陽、長興、康津、咸平、靈光、高興第三區は辻技師自ら十月初旬より羅州、珍島、海南、靈岩、務安、莞島、麗水の各郡へ臨み審査を行ふ筈である

◇南原一帶に亘り二十四日夕方から急に冷氣を催し光州では二十五日朝は殊に甚しく終日氣溫低下したる爲め稻作方面に相當影響を及ぼしてゐるらしい

◇光州市內では猩紅熱の患者近來腸チフス三名あり猶蔓延の兆あるので光州署に於いて極力防疫に從事して居る

◇[illegible]となり高普校にて[illegible]大會を開催

◇十月九日　地主納稅表彰式を擧行の豫定

◇秋冷と共に傳染病流行は終熄されてゐたが昨今四川郡邑內松旨里にチブス流行の惧れがあるので道當局では相當擧動を講ずる必要があるので二十八日より一週間の豫定で手島技師を特派し實地調査を行ひ場合によつては豫防注射を施行する筈

咸南雜爼

◇廿四日暴風過ぎから咸南山地帶には降雨あり夜に入つて氣溫急激に降り[illegible]、長津、新興、[illegible]其他山地は一帶に約二寸の積雪を見た。之が爲め新興、洪原、甲山、豐山各郡の水害罹災民中にはこの氣候の急變に備ふる衣服の用意なき[illegible]咸南では廿五日各方面に手を延して被服現物多數を收集め前記各郡罹災民の救恤[illegible]

◇元山地方は十數日來降雨に惱まされてゐたが二十四日夜來氣溫俄かに低下し二十五日朝にかけては最低四度五分と云ふ全く冬の寒さであり火鉢が戀しい奇現象を呈したがこの俄かの冷氣は二十四日午後七五〇ミリの低氣壓が城津方面を通過して日本海に拔け一方北支那に七七〇ミリと云ふ高氣壓が發生し此の高低兩氣壓の關係で北風が強くなり、急に寒くなつたもので一時的ではあるが九月二十五日前において四度五分と云ふ氣溫が降つたことは元山としては珍しい

◇咸南道教育會で御大典記念の爲め[illegible]學校から[illegible]に決定する筈であるが[illegible]

◇元山聯合青年會では今秋の御大典を記念せる[illegible]組織を見ざる町內の組合會となさしむべく目下計畫を進めつゝある

◇[illegible]十二名は[illegible]山郡加藤警部[illegible]所長以下部下を引率して廿三日來咸し[illegible]

地方集會

◇西崎氏自祝宴　鎭南浦の[illegible]西崎鶴太郎氏は還曆と銀婚自祝の爲め三十日午後三時より府內有力者約百名を自宅庭園に招き盛宴を張る（鎭南浦）

◇平北自動車商會落成祝賀　平北自動車商會主李相弼氏は今回[illegible]本部新築落成式並に宣川[illegible]間の新線開通式を兼ねて二十三日午後一時から[illegible]本部で有力者二百五十名を招待盛大な落成式と祝宴を催した（定州）

地方人事

▲村山本府衛生課長　廿六日朝外遊のため釜山發

▲金谷朝鮮軍司令官　廿六日朝釜山通過東上

▲大橋悌氏（第一銀行釜山支店長）廿六日勸支店長會議列席のため東上

▲迫間房太郎氏（釜山實業家）令息一夫氏同伴廿四日夜內地へ

▲吉岡重實氏（釜山府協議會員）廿六日朝內地より歸來

▲吉村福藏氏（慶北警察部警務課長）二十五日着任、二十六日府內各方面を挨拶

▲清水幸次氏（鐵道局大田工務事務所長）二十六日光州地方へ出張

▲津田信氏（大田中學校長）忠南道中學校長會議出席中の處二十八日歸任

▲坂田政次郎氏（大田女學校長）七日歸任

▲森井两氏（全州地方法院長）二十七、大田經由赴任

▲矢野忠南警務部長　一日から實施の移動警察乘組員に對し訓示其他の用務で二十九日大田へ

▲兒島本府[illegible]課長　廿七日平壤　同上

▲伊藤大太郎氏（朝鮮メートル協會長）同上

小説 明石將軍 (157)

白石實三作 多田段三畫

兩軍事探偵の死 (2)

それから休憩が宣せられた。が、五分の後、再び開廷、議長は一同に起立を命じた。

議長の聲は、はつきりと響く。

『判決！』

一同は息をのんだ。

『日本陸軍歩兵大尉横川省三、ならびに沖禎介の兩名を死刑に處す』

思はず、一同は兩人を見た。が兩人とも、平然として、顔の表情の筋一つ動かさない。それから、かなり長い判決理由書が讀みあげられる間も、兩人の唇には、かすかな微笑がたゞよふのであつた。

『さて』と理由書を讀み終つた議長は、くだけた口調に返つて、『もし望みとあれば、服に着代へてもよろしいが……』

『いや』

横川は、沖を顧みた。沖は、ちよつと顎を振つてみせる。

『いや、われ〳〵にはその必要がありません』横川は丁寧な口調で拒絶した『こゝで死につく以上、ミカドの國の軍服の必要はありません』

満廷はしいんとしてゐた。柔かではあるが、凛とした横川の聲は一同の心をひきしめた。余―ドイツ特派員のごときは、全身水を浴びせられたやうな戦慄をおぼえた。」

、で、二人の日本の志士は、その服を謝絶した。

追かけて、議長にあて、電報が發せられた。それは、裁判長から宣告文に特赦を乞ふ旨を添へて、クロパトキン大將に電報を發したのであつた。」

一時間後に、返電があつた。

『宣告文のごとく斷罪すべし』

およそ二十四人からなるロシア兵士は、死刑執行者として選められた。その二十四人に取圍まれつゝ、大膽にも歩みを運び出した二人の日本人の姿よ―あゝ、われ〳〵は生涯またとかやうな壯烈な光景は見ぬであらう。

彼等は、腕を組み、すこし伏目に眼を瞑つて、さく〳〵と輕い足どりで進んでゆく。死を前に―一時後に確約された死を前に、ゆつたりとした氣持で歩いてゆくその大膽壯烈な態度振りよ―護送する兵士も、われ〳〵も思はず眼に熱い涙がうかんだのであつた。

ゆくことおよそ一露里、とある立木の傍にゆくと、ロシアの將校は、

『止れ！』と命じた。

兵たちは、止まつて、さつと兩側に分れた。銃をおろした。

異樣な戦慄が、私たちの背を走る。

『死刑執行』

『判決のごとく、いよ〳〵こゝで死刑を執行する』

將校の聲がむしろ昏闘するやうであつた。それほど二人の態度は依然として落ついてゐた。

兵の一人が、つか〳〵と進んで出た。そして、手に持つた布で眼かくしをしようとすると、横川は手眞似をして、それを拒んだ。

沖も同じやうに拒んだ。

そして、二人とも、その小さい體をのばして、姿勢をたゞしく、頭をあげた。『不動の姿勢』それは、ミカドの國の軍人の姿勢だ。彈丸を待つ姿勢ぞ。」

しかも、顔と同じやうな微笑が相變らず、二人の唇のあたりにたゞよつてゐる。

將校は、すらりと劍をぬいた。號令を發した。聲に應じて、十二人のロシア兵は、數歩前にすゝんで、銃を執つた。

『構へ』

兵たちは、射擊の姿勢をとつた、

『狙へ―』

重くるしい短い沈默。息づまるやうな瞬間。

『撃て―』

パリ〳〵パリと響る銃聲。同時に打ち出される十二の銃彈に、あはれ日本の愛國志士は、胸を貫かれたのであつた。

『壯烈無比な勇士の最後』この一語を以て、私の通信を終る―。

新らしい出版物

の『支那哲學の史的考察』の續稿、金原省吾氏の『東洋畫の寫實』多田直一氏の『世紀末藝術の一考察』等の論文があり附錄には井上哲治氏のデユギー『公法變遷論』、北昤吉氏のフツサル『純粹現象論及び現象論的哲學への理念』が載つてる。隔月發行（東京市京橋區浦町八梅田ビル三階共社五十錢）

▼札幌農林學會報（八九號）北海道帝國大學農學部内札幌農林學會非賣品

▼朝鮮土木建築協會々報（一二六號）京城旭町一ノ六三朝鮮土木建築協會三十錢

▼商業界（九月）東京市外千駄ヶ谷町六九五商業界通信聯盟十錢

▼菊之友（六九一號）東京市芝區新幸町一第一堀ビル共社四十五錢

▼化學工藝（八、九月合併號）東京市外淀橋町角筈七九五共社一圓

▼學校美術（九月）東京市下谷區上根岸郵便局前學校美術協會三十錢

▼愛誦（十月）西條八十氏主宰（東京關社四十錢

▼矛盾（九月）宮島資夫氏等の主張、本號には石川三四郎氏の『無政府主義運動の危機』木下茂氏の『無政府主義的法律』其他餘錢（千葉縣市川菅野中山町黑門下共社十錢）

▼雷雲（九月）北川左人氏編輯俳誌（京城南米倉町二〇五雷雲發行所三十一錢

▲文教の朝鮮（九月）主要記事教育と社會理想（吉田熊次博士）豫の見たる受驗國（田中梅吉助教授）其他（朝鮮總督府學務局內朝鮮教育會三十錢）

◇重教七十年の旅 前號

（加藤木重教著）著者は安政四年三月福島縣平町に生れ十五歳の時郷國を出て福澤翁の塾に學び後に工部大學校の業を終へて明治十年工部省（後の遞信省）技術官となつて仙臺函館間の電信建築に從事し十六年に電氣試驗所に轉じて主に電話機の研究を遂げ傍ら工學誌、理學雜誌、時事新報等に寄稿、電話の効用を論じた。二十一年に官を退いて獨力渡米しウエスターン電氣會社組育工場で電話に關する研究を重ね二十三年に歸朝、三吉電機工場沖牙電氣會社の技師となつた後明治二十四年八月電友社を創設し月刊『電氣之友』を發行した。之れと前後して電氣學會、日本電燈協會（電氣協會の前身）等の創立に關係した。又『電氣之友』二十五周年記念として『日本電氣事業誌』上下三千餘頁の大著を完成した。此他自ら筆を執つた電氣書は專門大家の著述を刊行したもの百六十種數二十四萬に及ぶ。氏の一貫した實歷は規模か公私からの事蹟、其他自ら筆を執つた記錄と共に紀行文であり同時に又一篇の本邦電氣史でもある。（東京市芝區新幸町一第一堀ビル電氣之友社三圓）

▼東亞（九月）亞東印畫協會發行の印畫集に附せられてるパンフレツトで印畫はチベツトのキヤラバンと雲南の貨物が舐められてある木版のもの（大連市浪速町亞東印畫協會）

▼東方之國（九月）五明忠一郎氏主宰の評論誌（東京市麻布區笄町六八共社三十五錢）

▼財界探秋（九月）大阪府中河内郡玉川村共社五十錢

▼支那研究（三五四號）東京市麹町區飯田町二ノ八共社三十錢

▼極東時報（一一〇一號）京城蓬萊町本町八共社二十五錢

▼週刊（九號）京城本町三ノ五〇開教院十錢

▼日曜日（創刊）圖版あり漫畫に驗版あり明と歌があり小説がある愉快な讀み物、輕快なゴシップの銘打つた雜誌（東京市淺草區田原町五ノ八香文社十錢）

けふの出版物 （廿五日）

（總督府圖書課調）

▲京城の部 ▲朝鮮財務（第九號）朝鮮財務協會▲京城歌報（第二八號）共社▲雜誌（第九號）朝鮮臨濟聯合會▲朝鮮のメートル（第一二號）共社▲株式朝報（第二三〇號）京取市場仲買人協會▲京城日報（第三〇號）其社▲朝鮮内地廣報（第二七號）京城電氣帝國業務支所

讀者らん

▲夜の鐘とその餘韻嫋々たるもつ親の心中お察しますこの世に人間と生を受けて獨身で暮すなど聽くなります、なは丙午の年に生れたから：…迷信も甚だしいと存じます、決心するにはおよびません失禮です（平安北道江界郡渭原面）が、西鮮の所（平安北道江界郡渭原面）鐵城内五島幸一）にお便り下さいお手紙でも交換致しましやう待つてをります（子午生れの古武士）

▲二十六日朝鮮洋畫展覽會の批評家の了トリエは同人の研究所ですが國面目な勉強家には自由は解放してあります（鵜田生）▲冠山京日テント村に行かれた方二十八日の新暦の尺八演奏會に行きませう入場の尺八演奏者にそして又村の氣のあつた芸術家にキヤムピング者が集まつて面白くキヤムピングファイヤーの間に皆さん集まりあつて愉快にその夜を尺八の音を聞きすごしませうではありませんか（テント村の一老人）▲此度京城御取り下さる御方へ、色々と有難う御座いました、鄙は小生、あの文を御願いしたあとで、或る友人より全集を讀り受けましたので通だ、御親切を無に、致しすまないわけでありますが、遲まきながら取消します。不惡（法政生）▲拙所に問ひ合せられる狂明するでせう（上仁川關前所）▲二十五日の『HY君あなた方は色々いはれるですがJOMKではないでしょう。OBKですgomkはラジオ放送局です（低山三球生）▲左の術語知らないものが多くあります、ファンでしらないものが多くあります、ファン讀者に教へてください、ライナー」「一、テキサス」「一、チームワーク」「一、スクキズ。」「ロンドロール」「一、コンデション（榮人生）▲テキサス（フラフした高い球の安打となつたものゝくわしくいへばテキサスリーガーといふ）▲ライナー（直球）▲チームワーク（共同作戰）▲スクヰーズ（走者三壘にあつて、打者のバントに本壘を擬ふ戰法でくわしくいへばスクヰーズプレイといふ）コントロール（野球、庭球の投手の叩令、制球力と譯すのが妥當でせう）▲コンデイション（條件）係り

▲金剛勝覽 新民社▲緣故紀念寫眞帖 釜山博文堂▲朝鮮人間記大陸研究社

新文の部 ▲中萬年朝鮮歷史 德興街谷▲愛の涙 同▲多情多恨 同▲梧桐秋月同▲花容月態同▲同情の涙同

京城（朝鮮） 活動寫眞案內

浪花館

九月二十七日より吉田奈良丸實演 吉田奈良丸一行來ル 會員樂界之女王…

京龍館

二十六日（水曜日）より公開 日活特作品、拔粹の好番組 ◇黑鷹丸。 ◇流轉◇（前後篇）

喜樂館

東亞キネマ 東亞倶樂部 熱血拳鬪手 閻川堤 白龍躍る

中央館

マキノ 阪東俠客陣 悪靈

大正館

清水次郎長 父を呼ぶ聲 江戸育

肺病全治御禮

私が肺病に罹りましたのは今から十年前でありました。… 元月部育英中學校園漢館師哲學士 深溝圓成

ラヂオ技師を養成

通俗ラヂオ講義錄 大阪市北區絹村町四七 ラヂオ研究會

肥料の素

世界的の大發明 空中窒素の利用 肥料界の大革命 專賣特許 商報進呈 菌農園

カタログ進呈 天幕・雨覆・麻綿帆布・ヘシアン布 中村商店加工部 大阪市北區曾根川町（表門筋角）

ミッテル

高書藥 ミッテル 本劑は大阪久技肛門病院長が廿數年間實地患者に用ひつゝ苦心研究の結果創製された强力卓効藥也 「家庭療法冊子」進呈 大阪市淡路町（船場ビル）淀華洋行 昭生堂

時計月賦販賣

各國各種時計は何れも御便利の爲に三回分割拂 カタログ及規則書進呈 大阪市天王寺區小宮四式 二葉屋時計店

奇蹟的大發明 大効藥ガン

神經痛りよまち最新式速効藥 我日本に大効藥ガンがある

主治効能 淋巴腺炎 淋巴管炎 リウマチス 痛風 神經痛 脚氣 骨膜炎 腰痛 關節神經痛 性病 顏面神經痛 作性神經 感冒性神經痛

本店主は…

藥價 代引送料共 大阪兵庫橋北詰 いぬねこや本店 店主 庄村茂信

特約店募集

特約店 京城府本町四丁目一五五（カル・いぬねこや京城支店）

本欄特別廣告取扱 大阪高麗町三 浪華廣告社

仁川出帆（各汽船會社出帆廣告）

協同海運會社 / 嶋谷汽船仁川出帆 / 大阪商船株式會社 / 森信汽船會社 / 朝鮮郵船 / 高杉回漕部 / 仁川汽船株式會社 各沿岸出帆 / 內地各港出帆主要航路 / 日本郵船出帆

花王石鹸

品質本位

油斷大敵

何とよい氣候でせう！でも、後ろに夏を送つたばかり、前には冬が待ちかまへてゐます。御油斷はなりません。美と健康の基になる、皮膚衞生の隨一品たる花王をぬかりなく朝夕御愛用下さいませ。

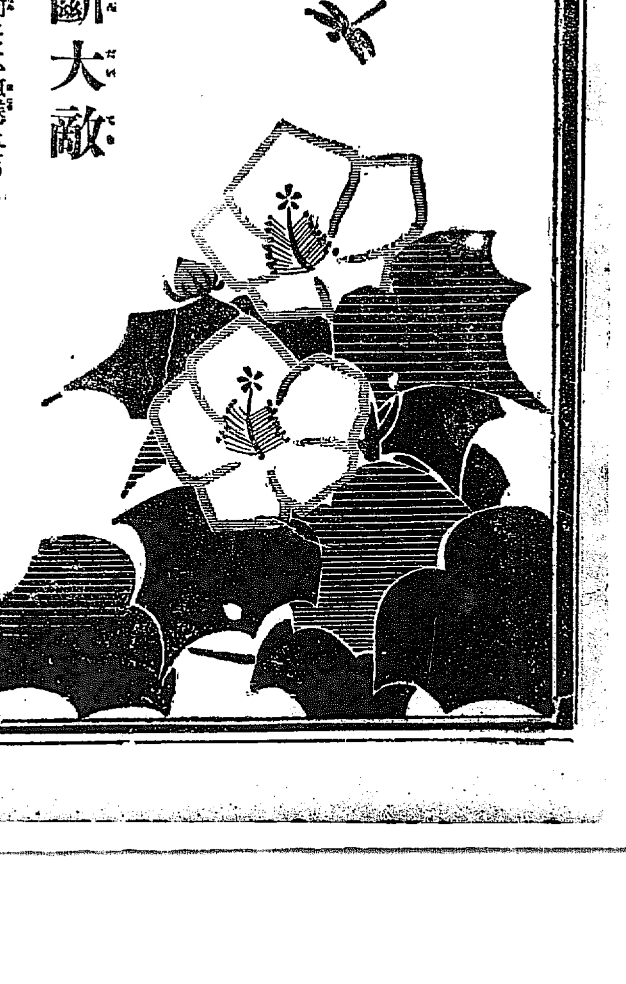

製造元 東京馬喰町 花王石鹸株式會社長瀬商會